

VYSOKÉ UČENÍ TECHNICKÉ V BRNĚ

Fakulta elektrotechniky
a komunikačních technologií

DIPLOMOVÁ PRÁCE

Brno, 2020

Bc. Juraj Korček

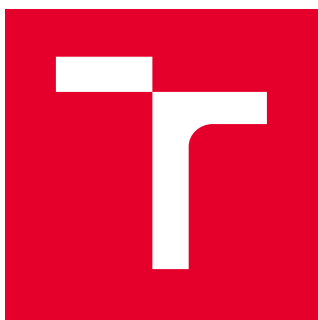

VYSOKÉ UČENÍ TECHNICKÉ V BRNĚ

BRNO UNIVERSITY OF TECHNOLOGY

FAKULTA ELEKTROTECHNIKY A KOMUNIKAČNÍCH TECHNOLOGIÍ

FACULTY OF ELECTRICAL ENGINEERING AND COMMUNICATION

ÚSTAV TELEKOMUNIKACÍ

DEPARTMENT OF TELECOMMUNICATIONS

APLIKACE PRO GENEROVÁNÍ A OVĚŘOVÁNÍ KONFIGURACÍ SÍŤOVÝCH ZAŘÍZENÍ

APPLICATION GENERATING AND VERIFYING CONFIGURATIONS OF NETWORK DEVICES

DIPLOMOVÁ PRÁCE

MASTER'S THESIS

AUTOR PRÁCE

AUTHOR

Bc. Juraj Korček

VEDOUCÍ PRÁCE

SUPERVISOR

doc. Ing. Jan Jeřábek, Ph.D.

BRNO 2020

Diplomová práce

magisterský navazující studijní obor **Informační bezpečnost**

Ústav telekomunikací

Student: Bc. Juraj Korček

ID: 187238

Ročník: 2

Akademický rok: 2019/20

NÁZEV TÉMATU:

Aplikace pro generování a ověřování konfigurací síťových zařízení

POKYNY PRO VYPRACOVÁNÍ:

Seznamte se s problematikou síťových zařízení, síťových operačních systémů, hlavních používaných komunikačních protokolů a způsobů konfigurace těchto zařízení. Dále prostudujte problematiku osvědčených postupů konfigurace, zejména s ohledem na bezpečnost fungování zařízení v síti a také problematiku anonymizace těchto konfigurací. Navrhněte systém či aplikaci, která bude umět pro vybranou množinu síťových zařízení vytvářet přednastavené parametry nastavení, které bude možné na dané síťové zařízení aplikovat. Dále musí daná aplikace umět verifikovat správnost existujících konfigurací, upozornit na případné nedostatky a i konfiguraci modifikovat tak, aby splňovala hlavní bezpečnostní a provozní standardy a doporučení. Fungování aplikace ověřte na testovacích vzorcích síťových konfigurací různých zařízení z několika různých sítí a případně i různých výrobců.

DOPORUČENÁ LITERATURA:

[1] Stallings W., Network security essentials: applications and standards. 6th ed. Hoboken: Pearson education, 2017, 445 s. ISBN 978-0-13-452733-8.

[2] McMillan, T., CCNA Security Study Guide: Exam 210-260. 2nd ed. USA: Sybex, 2018, 384 s. ISBN 978-1--1-940993-9.

Termín zadání: 3.2.2020

Termín odevzdání: 1.6.2020

Vedoucí práce: doc. Ing. Jan Jeřábek, Ph.D.

prof. Ing. Jiří Mišurec, CSc.
předseda oborové rady

UPOZORNĚNÍ:

Autor diplomové práce nesmí při vytváření diplomové práce porušit autorská práva třetích osob, zejména nesmí zasahovat nedovoleným způsobem do cizích autorských práv osobnostních a musí si být plně vědom následků porušení ustanovení § 11 a následujících autorského zákona č. 121/2000 Sb., včetně možných trestněprávních důsledků vyplývajících z ustanovení části druhé, hlavy VI. díl 4 Trestního zákoníku č.40/2009 Sb.

ABSTRAKT

Cieľom tejto diplomovej práce je návrh a následná implementácia programu na nájdenie bezpečnostných a prevádzkových nedostatkov v sieťových zariadeniach, ako aj ich náprava pomocou generovania opravnej konfigurácie. Z dôvodu nedostatočného zabezpečenia a nesprávnej konfigurácie sú mnohé zariadenia v sieti často nevedome vystavené riziku bezpečnostného incidentu. Z tohto dôvodu program porovnáva ich nastavenia s rôznymi štandardmi, odporúčaniami a osvedčenými postupmi a vytvára správu s nálezmi, aby bolo možné tieto nedostatky odstrániť pomocou automaticky vygenerovanej nápravy alebo manuálne, pokiaľ automatická náprava nie je možná. Program využíva na nájdenie problémových nastavení regulárne výrazy, pomocou ktorých hľadá nedostatky vo vyexportovaných konfiguráciách. Jeho implementácia je v jazyku Python a využíva sa aj značkovací jazyk YAML. Vedľajším produktom práce je aj kontrolný zoznam, ktorým sa dá riadiť pri zostavovaní modulov pre podporu ďalších výrobcov, a tým rozšíriť program.

KLÚČOVÉ SLOVÁ

sieť, zariadenie, smerovač, prepínač, bezpečnosť, overenie, kontrola, audit, generovanie, konfigurácia, nastavenie, python, yaml

ABSTRACT

The aim of this master's thesis is a design and implementation of a program for finding security and operational deficiencies of network devices and afterwards, resolving them by generating corrective configuration. Due to a lack of security and misconfiguration, there are a lot of devices exposed to the risk of a security incident. Therefore, the program compares settings with various standards, recommendations, and best practices and generates a report with findings. Afterwards, deficiencies can be eliminated by automatic resolution or manually if automatic resolving is not possible. The program uses regular expressions to find problem settings in previously exported configurations. Implementation is written in Python, and YAML markup language is used too. Another output of this thesis is a checklist, which can be used for the creation of future modules for support of other network device vendors and thus extend the program.

KEYWORDS

network, device, security, router, switch, verification, check, audit, generation, configuration, setting, python, yaml

KORČEK, Juraj. *Aplikace pro generování a ověřování konfigurací síťových zařízení*. Brno, 2020, 149 s. Diplomová práce. Vysoké učení technické v Brně, Fakulta elektrotechniky a komunikačních technologií, Ústav telekomunikací. Vedúci práce: doc. Ing. Jan Jeřábek, PhD.

VYHLÁSENIE

Vyhlasujem, že svoju diplomovú prácu na tému „Aplikace pro generování a ověřování konfigurací síťových zařízení“ som vypracoval samostatne pod vedením vedúceho diplomovej práce, s využitím odbornej literatúry a ďalších informačných zdrojov, ktoré sú všetky citované v práci a uvedené v zozname literatúry na konci práce.

Ako autor uvedenej diplomovej práce ďalej vyhlasujem, že v súvislosti s vytvorením tejto diplomovej práce som neporušil autorské práva tretích osôb, najmä som nezasiahol nedovoleným spôsobom do cudzích autorských práv osobnostných a/alebo majetkových a som si plne vedomý následkov porušenia ustanovenia § 11 a nasledujúcich autorského zákona Českej republiky č. 121/2000 Sb., o práve autorskom, o právach súvisiacich s právom autorským a o zmene niektorých zákonov (autorský zákon), v znení neskorších predpisov, vrátane možných trestnoprávných dôsledkov vyplývajúcich z ustanovenia časti druhej, hlavy VI. diel 4 Trestného zákonníka Českej republiky č. 40/2009 Sb.

Brno

.....

podpis autora

POĎAKOVANIE

Rád by som poďakoval vedúcemu diplomovej práce pánovi doc. Ing. Janovi Jeřábkovi Ph.D. za odborné vedenie, konzultácie, trpezlivosť a podnetné návrhy k práci.

Tato práce vznikla jako součást klíčové aktivity KA6 - Individuální výuka a zapojení studentů bakalářských a magisterských studijních programů do výzkumu v rámci projektu OP VVV Vytvoření double-degree doktorského studijního programu Elektronika a informační technologie a vytvoření doktorského studijního programu Informační bezpečnost, reg. č. CZ.02.2.69/0.0/0.0/16_018/0002575.



EVROPSKÁ UNIE
Evropské strukturální a investiční fondy
Operační program Výzkum, vývoj a vzdělávání



MINISTERSTVO ŠKOLSTVÍ,
MLÁDEŽE A TĚLOVÝCHOVY

Projekt je spolufinancován Evropskou unií.

Obsah

Úvod	12
1 Kybernetická bezpečnosť	13
1.1 Vybrané pojmy z kybernetickej bezpečnosti	13
1.2 Ciele sieťovej bezpečnosti	14
1.2.1 Triáda CIA	15
1.3 Pasívne a aktívne útoky	16
2 Bezpečnostný audit	19
2.1 Manažment rizík	20
3 Prevádzka a bezpečnosť sietí	22
3.1 Sieťové prvky	22
3.2 Hierarchický model sietí	23
3.3 Funkčné roviny sieťových prvkov	24
3.4 Prevádzkové a bezpečnostné postupy	25
3.4.1 Riadenie a zneužitie prístupu k manažmentu zariadenia	25
3.4.2 Filtrovanie prevádzky	27
3.4.3 Smerovacie protokoly	28
3.4.4 Identifikácia zariadení, pravidiel a nastavení	30
3.4.5 Šifrovanie hesiel	31
3.4.6 Logovanie	31
3.4.7 Synchronizácia času	32
3.4.8 Záloha a zabezpečenie konfigurácií	33
3.4.9 Správanie pri vysokom zaťažení	33
3.4.10 Monitorovanie výkonu siete	34
3.4.11 Problémy vrstvy L2	34
3.4.12 First Hop Security IPv4	37
3.4.13 First Hop Security IPv6	40
3.4.14 First Hop Redundancy Protocols	42
3.4.15 Tunely a VPN	42
3.4.16 Mapovanie siete a objavovanie zariadení	43
3.4.17 Nepoužívané a nebezpečné služby	44
3.4.18 Ostatné bezpečnostné a prevádzkové postupy	44
4 Návrh	45
4.1 Požiadavky na aplikáciu a existujúce riešenia	45
4.2 Rozdelenie príkazov	47

4.3	Rozdelenie sieťových prvkov	49
4.4	Princíp fungovania	49
4.5	Zoznam odporúčaní	53
5	Implementácia	69
5.1	Použité technológie	69
5.1.1	Python	69
5.1.2	YAML	69
5.1.3	Regulárne výrazy	70
5.2	Konfiguračné súbory	70
5.2.1	Ukladanie informácií o zariadení	70
5.2.2	Popis modulov	73
5.2.3	Súbor popisujúci vrstvy a moduly	79
5.2.4	Premenné na generovanie nápravy	80
5.3	Popis fungovania a diagramy funkcií	83
5.3.1	Vytvorené triedy	83
5.3.2	Automatické zistenie vrstvy	87
5.3.3	Pridávanie modulov a nových výrobcov	88
5.4	Spúšťanie programu	89
5.5	Správa s nedostatkami	92
5.6	Požiadavky programu	96
6	Testovanie	97
6.1	Testovacie prostredie	97
6.2	Príklad spustenia so vzorovými nastaveniami	97
	Záver	102
	Literatúra	103
	Zoznam symbolov, veličín a skratiek	108
	Zoznam príloh	110
A	Príklad vybraného YAML súboru popisujúceho modul	111
B	Príklad správy jedného vybraného zariadenia o úspešnosti programu na testovacej topológii	116
C	Obsah elektronických príloh	142

Zoznam obrázkov

1.1	Koncept bezpečnosti a vzájomné vzťahy pojmov	14
1.2	Triáda dôvernosť, integrita a dostupnosť	15
1.3	Pasívny útok	16
1.4	Aktívny útok maškaráda	17
1.5	Aktívny útok DOS	17
1.6	Aktívny útok modifikácia správy	17
1.7	Aktívny útok prehratím	18
3.1	Typy sieťových zariadení v lokálnych sieťach	22
3.2	Hierarchické rozdelenie siete na vrstvy	23
3.3	Rozdelenie rovín v smerovači	25
3.4	Prihlasovanie k manažmentu zariadenia	26
3.5	Manažment zariadenia pomocou AAA	27
3.6	Pasívne rozhranie pri smerovacích protokoloch	29
3.7	Porovnanie prístupov TTL security	30
3.8	Amplifikačný útoku pomocou NTP	33
3.9	Zabránenie prebratia role Root Bridge pomocou Root Guard	35
3.10	Ochrana prepínača BPDU Guard	35
3.11	VLAN Hopping s Double Tagging	36
3.12	Útok Switch Spoofing pomocou protokolu DTP	37
3.13	Zjednodušený popis autentifikácie 802.1x	38
3.14	DHCP Snooping a IP Source Guard	40
3.15	Porovnanie site-to-site a remote access VPN	43
4.1	Vývojový diagram opisujúci prácu s programom a tok dát v programe	50
5.1	Vývojový diagram opisujúci hľadanie premenných pre nápravu	82
5.2	Trieda <code>device_info</code> . Inštančné/triedne premenné sú označené mod- rou farbou a metódy žltou farbou.	85
5.3	Trieda <code>yaml_module</code> . Inštančné/triedne premenné sú označené mod- rou farbou a metódy žltou farbou.	86
5.4	Vývojový diagram opisujúci automatické zistenie vrstvy	88
5.5	Inicializácia programu pomocou argumentu <code>analyze</code>	90
5.6	Veľmi zjednodušený pohľad na prácu hlavnej časti programu zodpo- vednú za nájdenie nedostatkov a vygenerovanie ich nápravy spuste- ním pomocou argumentu <code>audit-check</code>	91
5.7	Príklad ilustračnej skrátenej záverečnej správy s nedostatkami	94
6.1	Testovacia topológia, pre ktorú sú dostupné vyexportované nastavenia zariadení.	101
B.1	Záverečná správa pre zariadenie <code>Access_SW3</code>	117

Zoznam tabuliek

4.1	Odporúčania k prístupu na manažment zariadení	55
4.2	Odporúčania pre smerovanie	58
4.3	Odporúčania pre filtrovanie prevádzky	59
4.4	Odporúčania pri vysokom zatažení	60
4.5	Odporúčania na zamedzenie mapovania siete	60
4.6	Odporúčania na identifikáciu zariadení a nastavení	61
4.7	Odporúčania k protokolu NTP	62
4.8	Odporúčania pre protokol SNMP	62
4.9	Odporúčania pre protokol Syslog	63
4.10	Odporúčania pre First Hop Security	64
4.11	Odporúčania pre Spanning Tree Protokol	65
4.12	Odporúčania pre VLAN	66
4.13	Ostatné nezatriedené odporúčania	67
5.1	Váhy nálezov	92
6.1	Testovacie prostredie	97

Zoznam výpisov

4.1	Konfigurácia verzie protokolu SSH	47
4.2	Konfigurácia účtu s nezahašovaným heslom	47
4.3	Konfigurácia AAA serveru	47
4.4	Konfigurácia maximálneho počtu povolených MAC adries na porte . .	48
4.5	Konfigurácia autentizácie OSPF na porte alebo v procese	48
4.6	Konfigurácia SSH prístupu na zariadenie	48
5.1	Konfiguračný súbor <code>device_info.yaml</code> , ktorý popisuje základné in- formácie o jednom konkrétnom zariadení	72
5.2	Konfiguračný súbor <code>01_02_aaa_server.yaml</code> , ktorý definuje infor- mácie potrebné na nájdenie chyby a zjednanie jej nápravy	73
5.3	Ukážka skráteného príkladu konfiguračného YAML súboru <code>modules_by_facility_layer.yaml</code> , ktorý popisuje, aké moduly môžu byť spúšťané na jednotlivých vrstvách.	79
5.4	Ukážka skráteného príkladu vyplneného konfiguračného súboru <code>own_variables.yaml</code> definujúceho premenné potrebné na generova- nie nápravy	81
6.1	Spustenie úvodnej analýzy topológie	99
6.2	Spustenie vyhľadávania nedostatkov a generovanie nápravy	100
6.3	Spustenie vygenerovania záverečných správ	100
6.4	Spustenie vygenerovania nápravných textových súborov	101
A.1	Konfiguračný YAML modul <code>05_07_snmp_v3_authpriv_read_acl.yaml</code> , ktorý popisuje spôsob vyhľadania a odstránenia nedostatku na zariadení111	

Úvod

Kybernetická bezpečnosť je bezpochyby jednou z hlavných tém 21. storočia. Útoky na infraštruktúru a systémy naberajú nielen na frekvencii, ale čo je ešte horšie tak aj na sofistikovanosti. Napriek častému zdôrazňovaniu odborníkov o kladenie čoraz väčšieho dôrazu na bezpečnosť pri návrhu, implementácii a nasadení, sa stále stretávame s fatálnymi dôsledkami, ktoré boli spôsobené nedostatočným venovaním pozornosti bezpečnosti.

Problém nedostatočného zabezpečenia nie je ani tak nevedomosť základných bezpečnostných praktík administrátorov alebo programátorov, ale potreba rýchleho nasadenia systému a infraštruktúry s odložením implementácie bezpečnostných praktík na neskôr. Tieto problémy vznikajú aj pri dodatočnej implementácii nových modulov a pridaní novej infraštruktúry, kedy sa nemení celok, ale pridanie jednej časti môže výrazne ovplyvniť a zmeniť stav bezpečnosti celého systému. Z tohto dôvodu je priam žiadúce disponovať nejakým procesom alebo nástrojom na dodatočné zistenie nedostatkov a ich následnú elimináciu. Veľmi silnou motiváciou by malo byť aj to, že dôsledkom bezpečnostných nedostatkov sú globálne miliardové škody a straty reputácií firiem.

Jednou z hlavných častí infraštruktúry, kde dochádza k významným bezpečnostným incidentom je počítačová sieť, bez ktorej by dnes informačné technológie nevedeli fungovať. Preto sa táto práca bude zaoberať práve ňou, keďže je vstupnou bránou do systémov a jej vyradením alebo zneužitím prichádzajú organizácie o finančné prostriedky, citlivé dáta a dôveru užívateľov.

Výsledkom tejto práce bude aplikácia overujúca nastavenia sieťových zariadení prevažne v lokálnej sieti, ktorá umožňuje zjednať nápravu na základe nájdených nedostatkov. Výhodou oproti existujúcim riešeniam bude otvorenosť kódu a modularita, ktorá umožní rozšírenie aplikácie na sieťové zariadenia rôznych výrobcov. Dôležitým výstupom bude taktiež zoznam bezpečnostných a prevádzkových odporúčaní vychádzajúcich z rôznych štandardov a odporúčaní, ktoré môžu byť v budúcnosti použité ďalšími užívateľmi aplikácie pri zostavovaní modulov pre zariadenia rôznych výrobcov. Vytvorený zoznam odporúčaní bude obsahovať zatriedenie odporúčaní podľa závažnosti, čo súčasné riešenia neponúkajú. Odporúčania ako aj výsledná aplikácia počíta s rozdelením odporúčaní a nálezov aj podľa umiestnenia zariadenia v hierarchickom modeli siete, aby nedochádzalo ku falošne pozitívnym správam. Jednou z kľúčových vlastností je bezplatnosť, keďže podľa zistení takmer polovica útokov smeruje na malé firmy, ktoré bezpečnosť často neriešia z finančnej náročnosti programov na detekciu bezpečnostných nedostatkov.

1 Kybernetická bezpečnosť

S čoraz na väčšou informatizáciou naprieč všetkými odvetviami života je nutnosťou riešiť aj zabezpečenie systémov, infraštruktúry a dát. Kybernetická bezpečnosť je bez pochyb jednou z najdiskutovanejších tém 21. storočia.

Podľa zistení z roku 2018 [1] takmer polovica útokov smeruje na malé firmy, ktoré bezpečnosť riešia iba minimálne alebo vôbec. Predpokladá sa [1], že pre rok 2019 bude na kybernetickú bezpečnosť minútych 6 miliárd dolárov, naopak škody spôsobené kybernetickými útokmi presiahnu jednu miliardu dolárov a veľmi záškodné útoky typu *Distributed Denial of Service – distribuované odoprenie služby* (DDoS) by mali vzrásť až šesťnásobne.

Vyššie zmienené predpovede len potvrdzujú dôležitosť kybernetickej bezpečnosti pri návrhu, implementácií, nasadzovaní a prevádzke informačných technológií.

1.1 Vybrané pojmy z kybernetickej bezpečnosti

- Informačné aktívum (Asset) – čokoľvek, čo je nutné chrániť, napr. dáta, fyzická informačná infraštruktúra, systémy [2].
- Zraniteľnosť (Vulnerability) – neprítomnosť alebo nedostatočné opatrenia na zabezpečenie. Zraniteľnosť môže byť prítomná v hardvéri, softvéri alebo samotnom užívateľovi [2].
- Hrozba (Threat) – vzniká v prípade odhalenia alebo zneužitia zraniteľnosti. Zároveň platí, že hrozbou je aj zraniteľnosť, ktorá doposiaľ nebola identifikovaná [2].
- Útočník (Threat agent) – entita, ktorá zneužije zraniteľnosť [2].
- Riziko (Risk) – pravdepodobnosť, že útočník využije zraniteľnosť, pričom príde k dopadu na systém alebo infraštruktúru [2].
- Útok na bezpečnosť (Security attack/Exploitation) – krok, ktorý kompromituje bezpečnosť informačného aktíva [3].
- Bezpečnostný mechanizmus (Security mechanism) – proces, ktorý je navrhnutý na detegovanie, prevenciu a zotavenie z útoku.

- Protiopatrenie (Countermeasure) – ochranné opatrenie, ktoré znižuje riziko [2].
- Expozícia informačného aktíva (Exposure) – dochádza k nej ak je aktívum vystavené stratám nedostatočným alebo neprítomným zabezpečením [2].

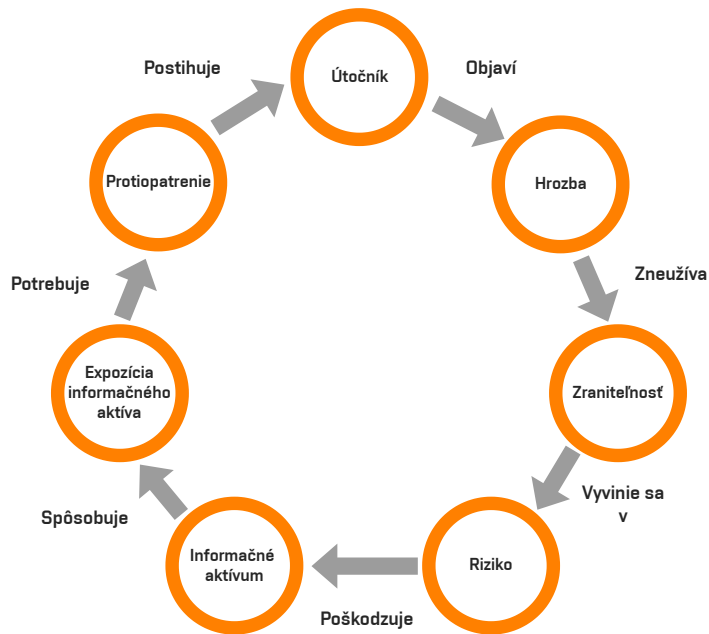

Obr. 1.1: Koncept bezpečnosti a vzájomné vzťahy pojmov [2]

Na obrázku 1.1 je možné vidieť vzájomnú interakciu medzi pojmi. Zároveň je nutné si uvedomiť, že takýto cyklus nie je v systéme alebo infraštruktúre jeden a taktiež môže vzniknúť niekoľko paralelných cyklov pričom každý môže mať počiatok v inom uzle. Je dobré myslieť na to, že jednotlivé cykly môžu na seba vplývať, napríklad jedno protiopatrenie môže postihnúť viacero útočníkov využívajúcich rôzne hrozby.

1.2 Ciele sieťovej bezpečnosti

Bezpečnosť počítačovej siete, tak ako aj iných podoblastí kybernetickej bezpečnosti je založená na troch základných princípoch známych ako *confidentiality*, *integrity*, *availability* – *dôvernosť*, *integrita*, *dostupnosť* (CIA). Bezpečnosť musí pokryť všetky tri aspekty popísané týmto modelom, pričom narušenie čo i len jednej zložky má za následok nesplnenie celkového zabezpečenia [3].

1.2.1 Triáda CIA

Triáda CIA pozostáva z nasledujúcich častí [2]:

- Confidentiality (Dôvernosť) – zabránenie prístupu k dátam alebo informáciám neoprávneným osobám. Na zaistenie tejto požiadavky sa najčastejšie používa šifrovanie. Jej strata vedie k neoprávnenému zverejneniu informácií.
- Integrity (Integrita) – dáta alebo informácie sú zabezpečené proti neautorizovanej modifikácii a poškodeniu. Týmto zaistujem konzistenciu dát pri prenose alebo uchovaní na médiu. Integritu zaistujeme hašovacimi funkciami.
- Availability (Dostupnosť) – dáta alebo informácie sú dostupné iba pre určité entity v daný čas a miesto.



Obr. 1.2: Triáda dôvernosť, integrita a dostupnosť demonštrujúca potrebu všetkých troch prvkov na zaistenie bezpečnosti [3].

Aj keď triáda CIA definuje ciele na zaistenie bezpečnosti, tak niektorí odborníci ju nepovažujú za dostatočnú a zavádzajú ďalšie dve podmienky a pojmy [4]:

- Authenticity (Autenticita) – overenie originálu, platnosti správy a identity jej pôvodcovi. Najčastejšie sa na zaistenie tejto podmienky využívajú certifikáty.
- Accountability (Sledovateľnosť) – identifikácia prístupu k informáciám a vysledovateľnosť bezpečnostných incidentov v prípade využitia forenznej analýzy. Väčšinou je táto požiadavka zaistená záznamom činnosti v systéme formou logu.

1.3 Pasívne a aktívne útoky

Útoky na bezpečnosť môžu byť rozdelené do dvoch skupín [3]. Jednou skupinou je pasívny útok, kde útočník nepozmeňuje pôvodné dáta a nevplýva na príjemcu týchto dát. Druhou možnosťou je aktívny útok, pri ktorom sú buď pozmenené dáta doručené príjemcovi alebo je obeť nejakým spôsobom ovplyvňovaná, napríklad zasielaním falošných informácií.

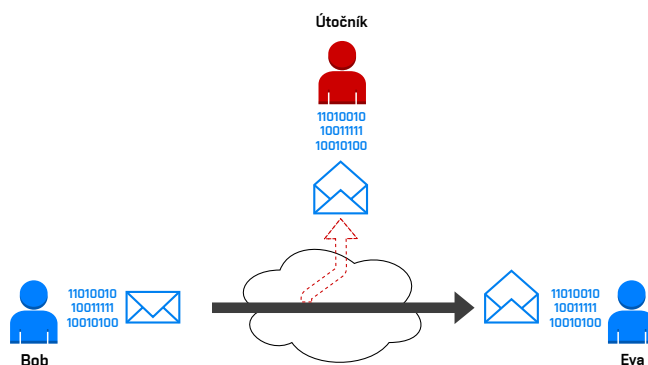

Obr. 1.3: Príklad pasívneho útok, pri ktorom útočník odpočúva komunikáciu medzi dvoma uzlami [4].

Pri pasívnom útoku, ktorý je znázornený na obrázku 1.3 ide útočníkovi prevažne o zachytenie prenášanej komunikácie, monitorovanie a analýzu prevádzky. Odposluch a zobrazenie obsahu dát je účinné hlavne pri nepoužití šifrovania správ medzi koncovými bodmi alebo aj pri použití slabých šifier, krátkych kľúčov a nedostatočne bezpečných hesiel. Monitorovanie prevádzky, respektíve analýza komunikácie je možná aj pri použití šifrovania, keďže každá komunikácia je charakteristická určitým vzorom. Pasívne útoky je nesmierne obtiažne detegovať nakoľko nemodifikujú dáta pri prenose. Najúčinnější obrana je použitie dostatočne silných šifier na zabezpečenie dát. Jeden z pasívnych útokov sa hojne využíva aj pri prevencii v *Intrusion Detection System* – *systém detekcie narušenia* (IDS) a *Intrusion Prevention System* – *systém prevencie prienikov* (IPS), kde bez analýzy prevádzky by nebolo možné zabezpečiť sieť. Pasívnymi útokmi sa nespôsobuje škoda na systéme alebo infraštruktúre, ale hrozba spočíva v narušení dôvernosti.

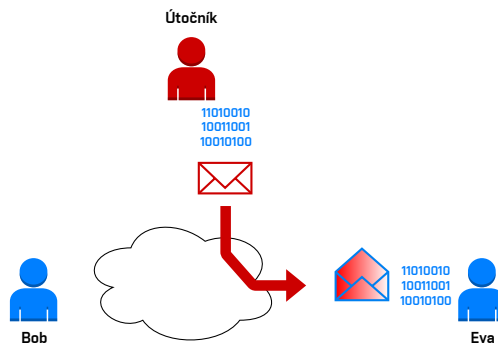

Obr. 1.4: Príklad aktívneho útoku maškardou, kedy uzol Eva obdrží falošnú správu od útočníka mysliac si, že ide o správu od uzla Bob [4].

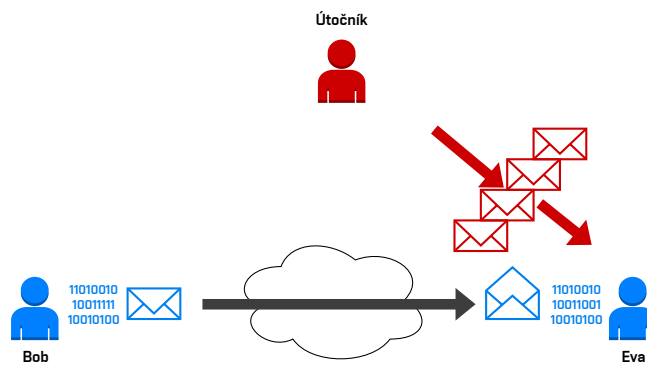

Obr. 1.5: Príklad aktívneho útoku DOS, pri ktorom je uzol Eva zahľtený nevyžiadanými správami (označené červeno) [4].

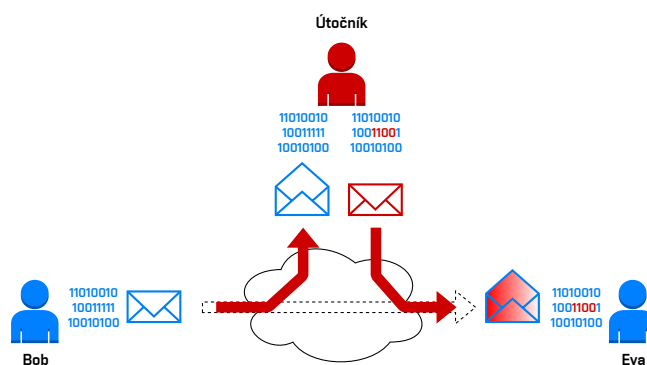

Obr. 1.6: Príklad aktívneho útoku modifikáciou správy, pri ktorom je originálna správa presmerovaná cez útočníka, následne pozmenená a prijatá uzlom Eva, ktorý ju považuje za legitímnu [4].

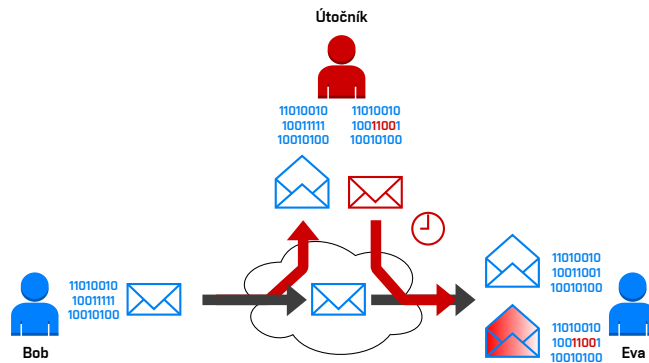

Obr. 1.7: Príklad aktívneho útoku prehratím, pri ktorom príde uzlu Eva legitímna správa (označená modro) a následne po určitom čase aj odchytená správa od útočníka, ktorá je pozmenená (označená červenou) [4].

Aktívne útoky sú sofistikovanejšie ako pasívne, modifikujú dáta alebo vytvárajú falošné, o ktorých prijímateľ predpokladá, že prišli od zdroja, s ktorým pôvodne komunikoval. Hrozby, ktoré môžu týmito útokmi nastať sú strata integrity, teda modifikácia dát a ohrozenie dostupnosti pričom vždy dochádza ku škode na systéme alebo infraštruktúre. Maškaráda je prvým z aktívnych útokov, kde ako je možné vidieť na obrázku 1.4, útočník vytvára falošnú správu, ktorú zasiela obeti a tá sa domnieva, že komunikuje s pôvodným zdrojom, v našom prípade Bobom. Použitím osobných certifikátov na oboch stranách by bolo možné odhaliť, že správa nepochádza od zdroja, ale od útočníka. Príkladom aktívneho útoku je aj útok odoprenia služby viď obrázok 1.5, kde sa vytvárajú falošné dáta generované vysokou frekvenciou (v obrázku značené červenou farbou), za účelom odstaviť systém alebo infraštruktúru, ktorá nezvláda spracovanie toľkých požiadaviek, keďže nebola na takúto záťaž dimenzovaná. Tretím aktívnym útokom vyobrazeným na obrázku 1.6 je modifikácia správy útočníkom pri prechode komunikačným kanálom, ktorý sa realizuje rôznymi technikami podvrhnutia zdroja alebo identity. Komunikácia v tomto prípade prebieha cez útočníka, ktorý tento útok mohol uskutočniť napríklad podvrhnutím smerovania. Posledným útokom je útok prehratím viď obrázok 1.7, čo je útok veľmi podobný predchádzajúcemu, akurát obeť obdrží najprv pôvodnú nepozmenenú správu a následne po určitom čase aj modifikovanú správu od útočníka. Takéto správy môžu byť generované aj ako nežiadúca sieťová prevádzka pri zahľtení prvkov alebo pri zlom nastavení smerovania. Citlivé sú najmä transakčné systémy napríklad databáze. Zabrániť tomuto útoku je možné pomocou časových pečiatok a jednoznačných identifikátorov.

2 Bezpečnostný audit

Audit je veľmi dôležitým prvkom správy informačných systémov a infraštruktúry, pretože umožňuje zaistiť bezpečnosť týchto informačných aktív porovnávaním s vytvorenými štandardmi, odporúčaniami a predpismi. Zaoberá sa otázkami čo a ako zabezpečiť, vyhodnocovaním a riadením rizík a následným dokazovaním, že náprava znížila riziko hrozby.

Audit sa skladá z piatich pilierov [5]:

1. Posúdenie
2. Prevencia
3. Detekcia
4. Reakcia
5. Zotavenie

Pri posudzovaní si je potreba klásť otázky či sú prístupové práva dostatočne špecifikované, aká je pravdepodobnosť útoku na zraniteľnosť a podobne. Prevencia nespočíva iba v technológiách ako firewall, prípadne IDS a IPS, ale aj v politikách, procesoch a povedomí o probléme. Detekcia a reakcia spolu úzko súvisia a je potrebné skrátiť dobu medzi týmito dvoma bodmi. Bez dôkladnej detekcie nie je možné vykonať reakciu. Mnohé reakcie na detekciu problému sú už rôznymi technológiami implementované automatizovane. Posledný článkom je zotavenie, ktoré je dôležité pri službách vysokej dostupnosti. Výborným príkladom detekcie, reakcie a zotavenia z problému sú protokoly z rodiny *First Hop Redundancy Protocol* (FHRP).

Proces auditu pozostáva z niekoľkých fáz: [5]

1. Plánovanie – stanovenie cieľov a predmetu auditu. Definuje sa rozsah, teda čo všetko je v pláne auditom pokrytý.
2. Výskum – vytváranie auditného plánu na základe štandardov a odporúčaní a špeciálnych expertíz. Kontaktujú sa tiež dotknuté strany, ktoré nám môžu byť nápomocné pri plnení cieľov.
3. Zbieranie dát – vyžiadanie potrebných podkladov a dát na vykonanie auditu, zozbieranie dôkazov. V tejto fáze sa tiež vyberajú rôzne softvérové nástroje na vykonanie auditu a vytvorí sa kontrolný zoznam na základe auditného plánu a zozbieraných dôkazov.
4. Analýza dát – posúdenie všetkých dôkazových dát pomocou kontrolného zoznamu a softvéru na podporu auditu. Na základe nájdených nedostatkov sa vytvoria odporúčania, ktoré by mali znížiť riziká hrozieb.
5. Vytváranie správy – súpis nájdených nedostatkov, možných riešení na zníženie rizík do auditnej správy a prezentácia tejto správy dotknutým stranám.

6. Aplikácia opatrení – nasadenie a použitie protiopatrení prezentovaných alebo vyplývajúcich z auditnej správy. Následne sa môže vykonať monitorovanie a hlásenie o úspešnosti zmien.

Typy auditov podľa zistení, hĺbky a rozsahu auditu:

- Bezpečnostná kontrola – je najzákladnejšia forma analýzy bezpečnosti, na základe ktorej sa následne formujú ďalšie aktivity na zaistenie bezpečnosti. Do tejto kategórie spadajú automatizované nástroje na skenovanie zraniteľností a penetračné nástroje, ktoré generujú zoznam potenciálnych zraniteľností. Výsledky je potrebné podrobnejšie preskúmať a stanoviť si, ako sa k nim zachovať. Patria sem nástroje ako napríklad Nmap, Nessus a podobne. Za bezpečnostnú kontrolu možno považovať preskúmanie politik alebo architektúry daného systému a infraštruktúry. Dá sa povedať, že ide o akýsi rýchly náhľad na bezpečnosť, ktorého výstupom je poznanie a identifikovanie problému.
- Hodnotenie bezpečnosti – je ďalším stupňom, pričom ide o podrobnejší pohľad na problém z profesionálnejšieho hľadiska. Kvalifikuje sa riziko k jednotlivým zisteniam a stanovuje sa relevantnosť a kritickosť týchto zistení na konkrétnu organizáciu a prípad použitia.
- Bezpečnostný audit – je štandardizovanou a najdôkladnejšou formou posúdenia bezpečnosti. Bezpečnosť sa porovnáva so štandardmi alebo benchmarkmi, v niektorých prípadoch aj s predpismi dohliadajúcich orgánov. Výsledkom je posúdenie, na koľko je organizácia alebo skúmaný objekt v zhode s porovnávaným štandardom. Typickým príkladom štandardov sú ISO27001, ITIL, COBIT.

2.1 Manažment rizík

Manažment rizík je proces pozostávajúci z analýzy rizík a riadenia rizík [2]. Dôležitým faktom je, že riziko nie je možné eliminovať, ale ho iba znížiť.

Pri analýze rizík zistujeme, aké riziká existujú, ako medzi sebou súvisia a aké škody môžu spôsobiť. Analýza rizík môže byť vykonávaná kvalitatívne a kvantitatívne.

Štandard NIST SP 800-30 [6] definuje nasledujúce kroky pri analýze rizík:

1. Identifikácia informačných aktív a ich význam
2. Identifikácia hrozieb
3. Identifikácia zraniteľností
4. Analýza riadenia a kontroly
5. Zistenie pravdepodobnosti
6. Identifikovanie dopadu
7. Definovanie rizika ako súčinu pravdepodobnosti a dopadu
8. Odporúčanie na zavedenie riadenia a kontroly na zníženie rizika
9. Zdokumentovanie výsledkov

Riadenie rizík má za úlohu minimalizáciu potenciálnych škôd odhalených pri analýze rizík s ohľadom na vyváženú nákladov na riadenie rizika.

Prístupy k nájdenému riziku [3][2][5]:

- Vyhnutie sa riziku – je uplatnené ak prítomnosť a funkčnosť informačného aktíva nestojí za podstúpenie rizika, a teda toto aktívum vôbec nepoužijeme. Napríklad vypnutie menej bezpečných a nevyužívaných sieťových služieb.
- Zníženie – aplikovanie protiopatrenia na odstránenie hrozby alebo zraniteľnosti, prípadne zníženie pravdepodobnosti rizika. Nikdy nie je však možné riziko eliminovať. Príkladom môže byť obmedzenie prístupu k sieťovému prvku.
- Akceptovanie – v prípade neexistujúceho protiopatrenia alebo veľmi nízkeho rizika. Častokrát ide o bezpečnostnú chybu softvéru v službe, ktorú využívame a nie je možné ju vypnúť ani aplikovať protiopatrenie.
- Presun – riziko je možné presunúť na inú organizáciu, napr. poistenie v prípade škody spôsobenej nedostatočným zabezpečením.
- Ignorácia – úplné vypustenie faktu, že dochádza k riziku, tento prístup sa považuje za iracionálny.

Na ohodnotenie rizika slúžia rôzne systémy hodnotenia, jedným z nich je *Common Vulnerability Scoring System (CVSS)*, ktorý definuje riziká podľa definovaných metrick na základe dosiahnutého skóre do nasledujúcich tried:

- 0: No issue
- 0,1 – 3,9: Low
- 4,0 – 6,9: Medium
- 7,0 – 8,9: High
- 9,0 – 10,0: Critical

3 Prevádzka a bezpečnosť sietí

Prevádzka sieťových zariadení je proces nielen o monitorovaní incidentov, zabezpečovaní konzistencie a konvergencie siete, ale aj o aktualizáciách softvéru a hardvéru, aplikovaní bezpečnostných zásad a politík. Táto kapitola preto opisuje jednotlivé aspekty s ktorými sa pri prevádzke siete môžeme stretnúť.

3.1 Sieťové prvky

Medzi základné stavebné piliere sietí, bez ktorých nie je možná komunikácia koncových staníc patria smerovače (router) a prepínače (switch). Mimo týchto dvoch základných zariadení sa v *Local Area Network* (LAN) sieťach často vyskytujú prístupové body (access point), firewally, sieťové mosty (bridge) a v dnes už ojedinelých prípadoch ešte aj rozbočovače (hub). V súčasnosti však jedno zariadenie môže kombinovať funkcie zariadení, ktoré majú podľa modelov TCP/IP alebo ISO/OSI na starosti inú vrstvu modelu. Preto sa dnes hlavne z finančných dôvodov používajú takzvané L3 prepínače, ktoré s určitými obmedzeniami vedia nahradiť nákladné smerovače. Taktiež smerovače, ako aj L3 prepínače umožňujú filtrovanie paketov, takže vedú čiastočne zastaať aj základné funkcie firewallu. Značky najpoužívanejších sieťových zariadení sú vyobrazené na obrázku 3.1 a budú používané v nasledujúcich kapitolách.

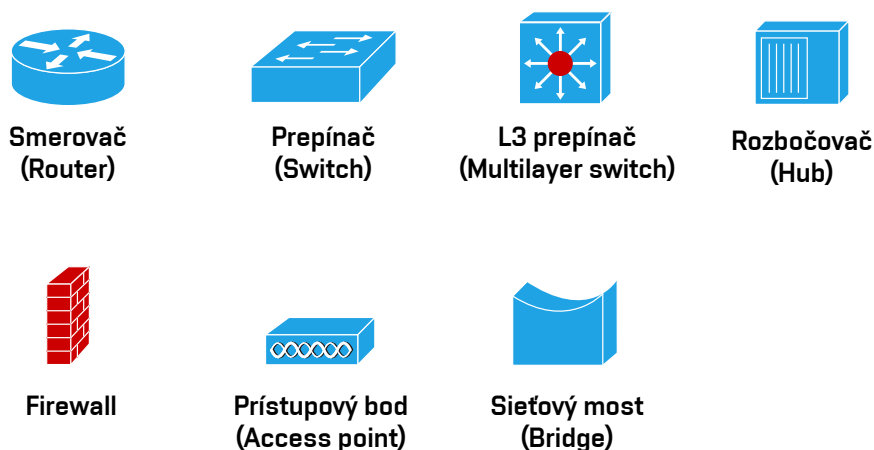

Obr. 3.1: Typy sieťových zariadení v lokálnych sieťach

3.2 Hierarchický model sietí

S postupným nárastom sieťových zariadení a komplexnosti siete dochádza v sieťach bez hierarchie k mnohým problémom, ako veľké broadcast domény, vysoká cena za port, vysoké zaťaženia zariadení, neprítomnosť redundancie. Preto sa zaviedol hierarchický model siete, ktorý rieši problémy veľkosti a rozsahu broadcast a kolíznych domén, umožňuje efektívne pridelovanie *Internet Protocol (IP) / Internet Protocol version 6 (IPv6)* adres a oddeluje zariadenia pracujúce na jednotlivých vrstvách ISO/OSI.

Siete sú spravidla delené do 3 vrstiev s definovanými funkciami [7]:

- Core – tvorí vysokorýchlostnú chrbticu siete, agreguje dáta z distribučnej vrstvy a mala by byť redundantná. Nároky na rýchlosť portov a výkon zariadenia sú obzvlášť vysoké, a preto sa využívajú prevažne smerovače, ale taktiež ako v distribučnej vrstve dnes už aj L3 prepínače.
- Distribučná (Distribution) – agreguje dáta z prístupovej vrstvy, vytvára a oddeluje broadcast domény, riadi smerovanie medzi *Virtual LAN (VLAN)* a filtruje pakety. Táto vrstva kvôli zabezpečeniu dostupnosti využíva agregovanie a redundanciu liniek. Typicky sa skladá zo smerovačov, no v dnešnej dobe hlavne z L3 prepínačov, keďže tie nie sú finančne také náročné.
- Prístupová (Access) – vstupný bod do siete, ktorý riadi prístup a politiku pre koncové zariadenia, segmentuje sieť, vytvára a separuje kolízne domény. V neposlednej rade zariaďujú prístup k distribučnej vrstve. Je tvorená zariadeniami ako prepínač, rozbočovač alebo prístupový bod.

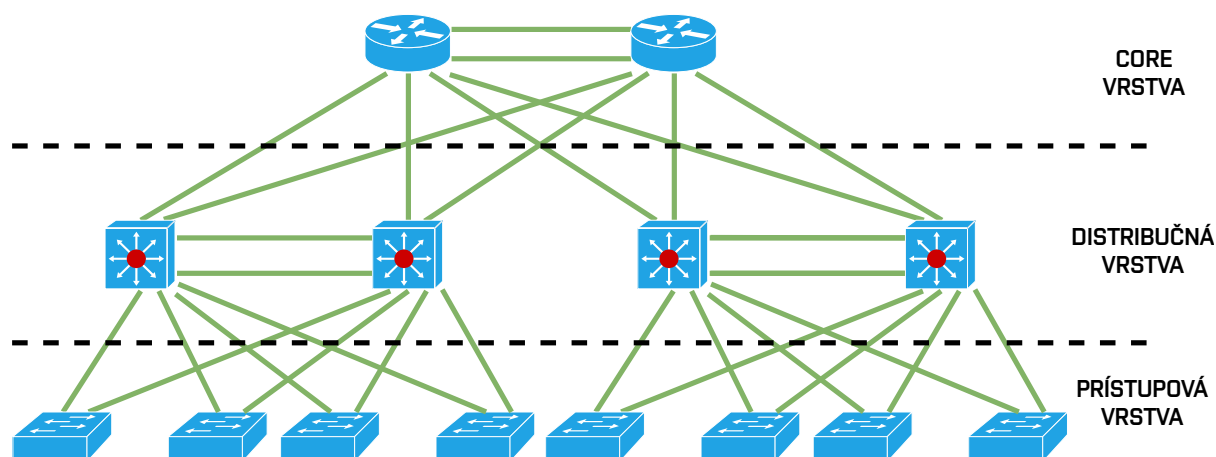

Obr. 3.2: Hierarchické rozdelenie siete na vrstvy

V menších sieťach prevažne malých firiem sa využíva zlučovanie vrstiev nazývaných ako collapsed core, ktoré zlučujú distribučnú a core vrstvu, prípadne zlučujú všetky tri vrstvy dokopy.

Cieľom hierarchického modelu a dobre navrhutej siete je dosiahnutie nasledujúcich vlastností:

- Škálovateľnosť – jednoduché a bezproblémové pridanie zariadenia pri raste a rozširovaní siete.
- Redundancia – zabezpečenie vysokej dostupnosti viacnásobnými linkami medzi zariadeniami a zálohovanie samotných zariadení ich redundanciou.
- Výkonnosť – agregovanie liniek a výber dostatočne výkonných zariadení.
- Bezpečnosť – zabezpečenie siete na viacerých úrovniach, ako napríklad portoch, oddelením segmentov pomocou VLAN, riadením prístupu, šifrovaním a pod.
- Manažovateľnosť – vytvorenie šablón, definovaných štandardov a pravidiel na zaistenie konzistentnosti konfigurácií zariadení na jednoduchšie odhaľovanie chýb.
- Udržovateľnosť – schopnosť systému prechádzať zmenami komponentov, služieb a vlastností.

3.3 Funkčné roviny sieťových prvkov

Sieťové prvky sú zodpovedné nielen za preposielanie dát medzi koncovými stanicami, ale aj za mnohé riadiace dáta medzi sebou, bez ktorých by sieť nebola funkčná. Preto sa jednotlivé protokoly a služby rozdeľujú troch rovín (plane), a to management, control a data plane. Tieto pojmy sa využívajú vo väčšej miere v softvérovo definovaných sieťach, no sú platné aj v klasickej koncepcii.

Rovina management je zodpovedná za konfiguráciu a správu zariadení a riadenie prístupu ku konfiguráciám. Typickými príkladmi protokolov pracujúcich v tejto rovine sú *Simple Network Management Protocol* (SNMP), *Authentication Authorization Accounting* (AAA), Syslog, *Secure Shell* (SSH) a mnohé ďalšie [8]. Druhá rovina, control plane, má na starosti prevažne riadenie siete a smerovanie. Zaoberá sa otázkou kadiaľ budú pakety smerované a prenáša riadiace a signalizačné informácie pre protokoly, ako napríklad *Open Shortest Path First* (OSPF), *Spanning tree*, FHRP [8]. Poslednou rovinou je data plane, nazývaná často aj forwarding plane, ktorá prepína pakety na daný port na základe rozhodnutia z control plane. Táto časť sieťových prvkov musí byť veľmi rýchla, aby zaistila nízku odozvu a dostatočne vysoké prenosové rýchlosti. Nižšie uvedený obrázok 3.3 reflektuje tok dát z jednej roviny do druhej a tiež medzi dvoma susednými zariadeniami. Rovina management plane je zodpovedná za konfiguráciu zariadenia a nastavuje rovinu control plane,

v tomto prípade smerovanie zariadení. Po výmene informácií so susednými smerovačmi sa vytvoria príslušné tabuľky a nakoniec smerovacia tabuľka, ktorá sa využíva pri rozhodovaní prepínania paketov v rovine data plane.

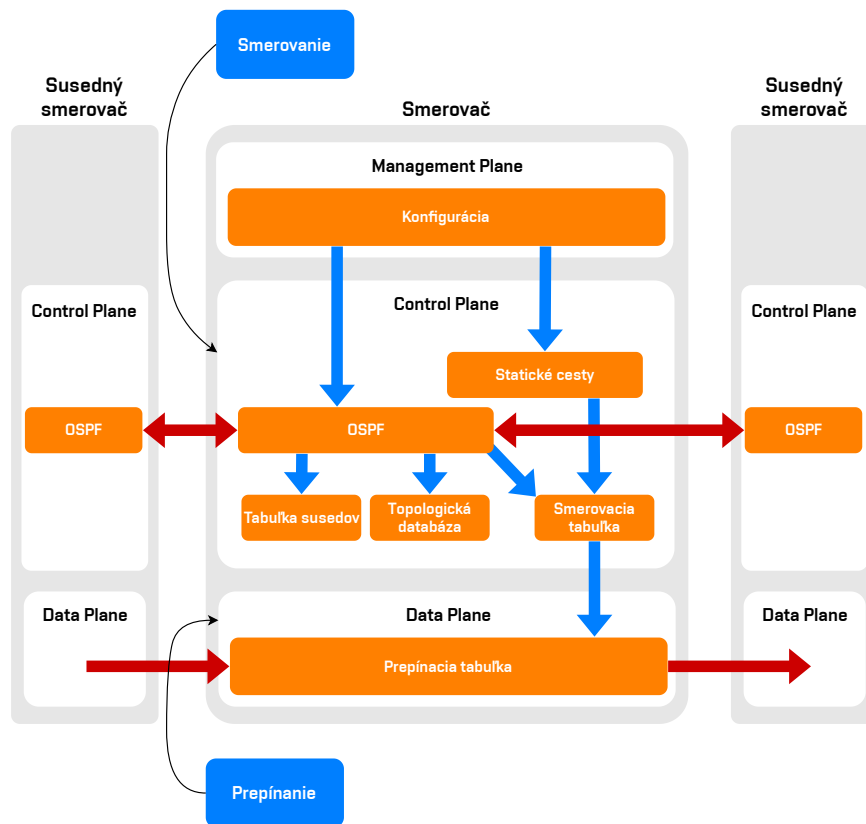

Obr. 3.3: Rozdelenie rovín v smerovači, tok informácií v jeho vnútri a medzi susednými smerovačmi [9].

3.4 Prevádzkové a bezpečnostné postupy

3.4.1 Riadenie a zneužitie prístupu k manažmentu zariadenia

Kritickým miestom často absentujúcim zabezpečením je prístup ku konfiguráciám zariadení. Typickým príkladom je využitie protokolu Telnet, ktorý nešifruje spojenie a je teda ľahko odpočúvateľný. Preto sa odporúča využívať protokol SSH, navyše je dobré využiť bezpečnú verziu 2 s rozumnou dĺžkou kľúča odpovedajúcou aktuálnym odporúčaniam [10][11]. Jedným z opatrení na zabezpečenie SSH prístupu je zmena portu, na ktorom obvykle počúva z dôvodu, že útočník skúša periodicky útoky hrubou silou na *Transmission Control Protocol* (TCP) port 22. Alternatívou na zabezpečenie SSH prístupu môže byť port knocking, ktorý na základe autorizácie dynamicky povolí záznam v ACL k portu, na ktorom počúva SSH.

Pri pokusoch o prihlásenie sa často využíva hádanie hesiel, preto je dobré určiť maximálny počet neúspešných pokusov a definovať čas, po ktorý bude prihlásenie zablokované. Riadenie prístupu k manažmentu zariadení by malo byť výhradne z obmedzeného rozsahu staníc administrátorov, na to poslúžia obmedzenia pomocou ACL, aby neprišlo k nechcenému prihláseniu alebo útoku (D)DoS z nechcených klientských staníc. Je tiež dobré zaznamenávať neúspešné ale aj úspešné prihlásenia do manažmentu zariadenia. V prípade konfigurácie viacerými administrátormi naraz môže vzniknúť konflikt, a preto je dobré zabezpečiť, aby v jednom okamihu mohol zmeny vykonávať iba jeden administrátor. Problémom môžu byť aj dlhé aktívne pripojenie k manažmentu zariadenia, ktoré môže byť zneužitie pri odblokovanom počítači administrátora. Pri pokuse o prihlásenie alebo zmene nastavení je dobré informovať oznámením alebo správou potenciálneho útočníka s následkami, ktoré mu hrozia v prípade zneužitia zariadenia [10].

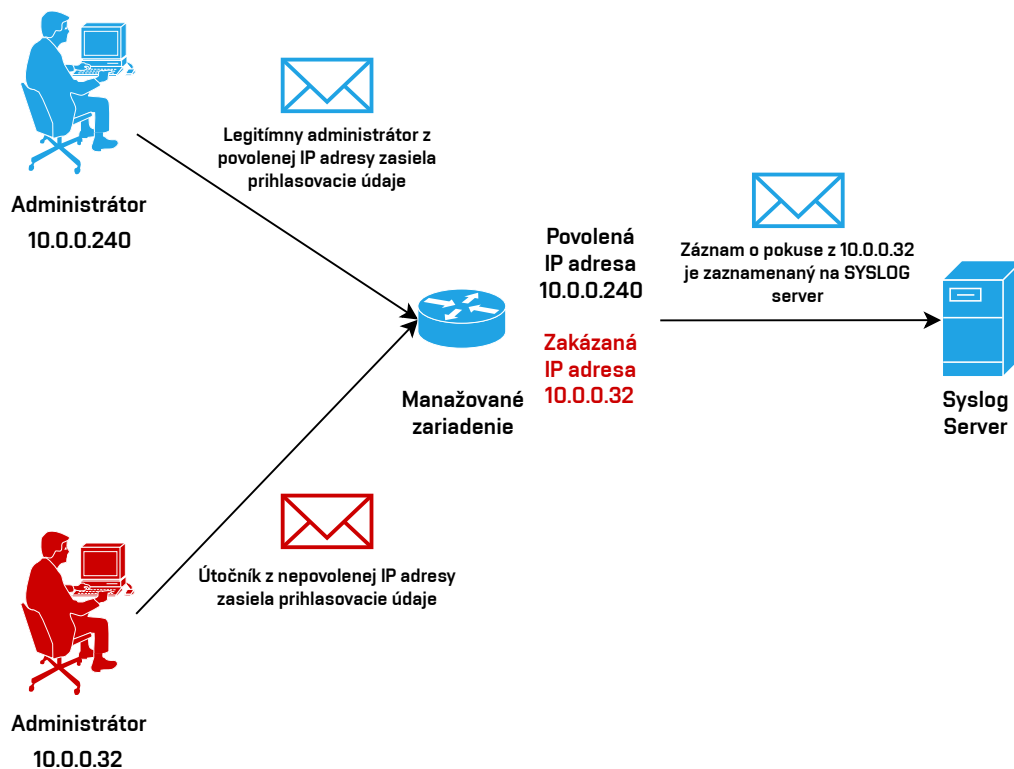

Obr. 3.4: Prihlasovanie k manažmentu zariadenia z povolených IP adries a logovanie pokusov z nepovolených IP adries.

Ďalšou obranou proti nechcenému prístupu na sieťové prvky je vytvorenie lokálnych účtov, ktoré budú použité na prihlasovanie a pri zmenách konfigurácie. Bez znalosti kombinácií mena a hesla by nemalo byť umožnené zmeniť nastavenia zariadenia.

Najlepším riešením pre riadenie prístupu k manažmentu zariadenia a účtovaniu sú protokoly spadajúce do skupiny AAA. Patria sem protokoly Radius, TACACS+ alebo Kerberos. Tieto protokoly umožňujú okrem riadenia prihlásení administrátorov taktiež špecifikovať príkazy konfigurácie, ktoré budú jednotlivcom povolené a tiež zaznamenávať zmeny jednotlivých administrátorov v konfiguráciách, ktoré učinili a naviac aj kedy boli na zariadení prihlásení. Zároveň je treba určiť aj mechanizmus prihlásenia pri výpadku autentifikačného serveru, teda napríklad nejaké záložné lokálne konto.

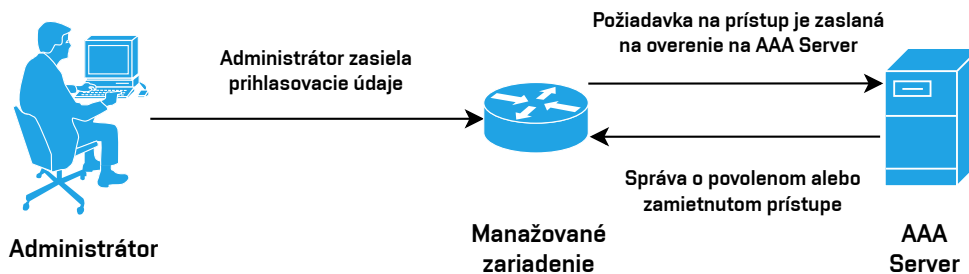

Obr. 3.5: Overenie prihlásenia k manažmentu zariadenia pomocou AAA serveru.

3.4.2 Filtrovanie prevádzky

Filtrovanie prevádzky môže prebiehať pomocou ACL, teda súborom pravidiel na vrstve L3 a L4, ktoré povoľujú alebo zakazujú komunikáciu. Jedným z dobrých praktík je filtrovať pakety so zdrojovou adresou privátnych alebo špeciálnych adries v smere do vnútornej siete z internetu [5]. Rozsahy týchto IP adries sú definované v RFC 6890 [12] a v RFC 8190 [13]. Administrátori často zabúdajú pri implementácii IPv6, že aj tento protokol má špeciálne adresy, ktoré nemôžu byť zdrojové. Špeciálne IPv6 adresy sú definované v RFC 5156 [14] a aj vo vyššie spomenutých RFC. V prípade použitia týchto špeciálnych adries ako zdrojových sa jedná o útok typu IP Spoofing.

Protokol IPv4 umožňuje pomocou poľa Options vynútenie smerovania na základe zdrojovej adresy a definovanie cesty paketu, ale aj mnohé iné funkcionality. Toto pole nie je však používané a odporúča sa zahadzovať pakety obsahujúce pole Options [8]. Jedným z dôvodov je preťaženie smerovača, keďže každý paket sa musí spracovávať

v procesore a nemôže byť akcelerovaný v špeciálnych obvodoch a tým urýchlené jeho preposlanie.

Protokol IPv6 nemá pole Options, ale tzv. Next Header. Problémom s rozšírenou hlavičkou sa zaoberá v článkoch Martin Grégr a Tomáš Podermaňski [15][16]. V tomto poli môže byť definovaný protokol vyššej vrstvy, napríklad TCP, ale aj rozšírená hlavička, preto má smerovač problém často rozpoznať, ktoré z týchto dvoch sa nachádza v poličku a ako sa má zachovať, teda či ide o rozšírenú hlavičku alebo nový protokol. To čo nastane s paketom a ako sa zariadenie zachová, závisí od implementácie softvéru v smerovači. Ten sa môže reštartovať, hlavičku preskočiť, zahodiť paket alebo na základe nesprávneho spracovania preskočiť pravidlo zahodenia paketu. Z týchto dôvodov a hlavne preskočením filtrácie sú rozširujúce hlavičky nebezpečné. Administrátor sa môže k nim stavať viacerými spôsobmi, a to zahodením každého paketu s rozširujúcou hlavičkou, zahodenie paketu s neznámou hlavičkou alebo ignorovanie tohto problému. Keďže niektoré rozširujúce hlavičky sú potrebné a používané, tak je dobrou zásadou odfiltrovať práve tie, ktoré zariadenie nevie rozpoznať. V súvislosti s rozšírenými hlavičkami sa zneužíva aj fragmentácia, a to takým spôsobom, že paket sa rozdelí na malé časti a rozšírená hlavička je až v poslednom fragmentovanom pakete. Predpokladá sa, že zariadenie si nevie znovu poskladať a spracovať takto zretazenú hlavičku z dôvodu konečnej veľkosti pamäte, a preto dôjde k obídeniu filtrovacích pravidiel. Touto problematikou sa zaoberá RFC 7112 [17], ktoré definuje, aby rozšírená hlavička bola už v prvom pakete a tým bolo možné rozpoznať o akú rozšírenú hlavičku ide. Plošné zakázanie rozširujúcich hlavičiek nie je dobré, keďže sa využíva aj pre IPSec.

3.4.3 Smerovacie protokoly

Používaním dynamických smerovacích protokolov prichádza sieť o určitú časť bezpečnosti, a to vysielaním informácií o pripojených a naučených sieťach a cestách, ktoré môže útočník odchytať. K tomu sa ešte môže pridať vloženie falošnej informácie a teda zaistenie smerovania cez útočníka. Našťastie obrana proti týmto útokom existuje, aj keď nie je vždy ideálna. V prípade vloženia informácie alebo cesty do správ, ktoré si vymieňajú dynamické smerovacie protokoly je možnou obranou autentifikácia správ poslaných medzi smerovačmi [2][8][10]. Pri zasielaní sa používa hash hesla, a to sa pri prijatí druhým smerovačom porovná s vopred definovaným. Na obrázku 3.6 je vidno, že informácie dynamického smerovacieho protokolu sú zastavené na pasívnom rozhraní [18], a teda užívatelia alebo útočník nemá možnosť sa tieto údaje dozvedieť.

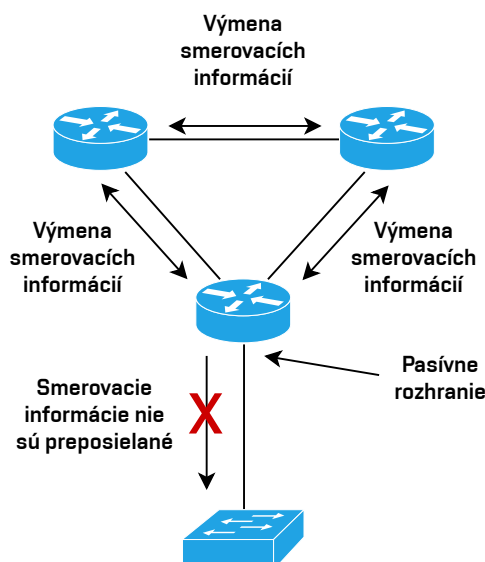

Obr. 3.6: Blokovanie správ dynamického smerovacieho protokolu na pasívne rozhranie.

Bezpečnostnou hrozbou môže byť aj smerovanie na základe zdrojovej adresy, pri ktorej si zdroj určí cestu, ktorou bude paket prechádzať, namiesto aby túto skutočnosť prenechal na rozhodnutí smerovačov po ceste k cieľu [10]. Táto funkcia využíva pole Options, ktoré býva však často ignorované, prípadne pakety s týmto polom zahadzované z bezpečnostných dôvodov. Source Routing pozná dva módy, a to Strict a Loose, v prvom prípade musí paket prejsť všetkými definovanými bodmi a žiadnym iným. Naopak mód Loose definuje uzly, ktoré je potreba navštíviť, no zároveň môžu byť navštívené aj iné uzly po ceste.

Podvrhnutie IP adresy, tzv. IP Spoofing je jedným z útokov, ktorým musia smerovače čeliť. Dá sa mu zbrániť pomocou *Unicast Reverse Path Forwarding* (uRPF) [5], ktorý funguje buď v Strict alebo Loose móde a zisťuje prítomnosť zdrojovej zdrojovej IP adresy. Ako už názov napovedá, tak mód Strict je prísnejší, pretože zahadzuje pakety, ktorej zdrojová adresa sa nenachádza v smerovacej tabuľke a zároveň testuje či zdrojová adresa je dosiahnuteľná cez rozhranie, na ktorom bol paket prijatý. Tento mód je preto nevhodný pri asymetrickom smerovaní. Mód Loose testuje prítomnosť zdrojovej adresy iba v smerovacej tabuľke.

Protokol *Border Gateway Protocol* (BGP) okrem autentifikácie obsahuje aj ďalšiu ochranu, a to *Time To Live* (TTL) security [19]. Pri tomto prístupe sa porovnáva hodnota poľa TTL v pakete, ktorý dorazí do smerovača a známy počet skokov, ktorý sa nakonfiguruje medzi našim smerovačom a zdrojom. Mohlo by sa zdať, že priamo

pripojené siete, teda susedné autonómne systémy týmto problémom netrpia, no pole TTL sa dá zmeniť tak, aby po príchode na smerovač obete malo toto pole hodnotu 1, čo je predvolené TTL, ktoré zasiela BGP, viď obrázok 3.7. Z tohto dôvodu sa používa obrátená forma kontroly, a to testovanie voči maximálnej hodnote TTL, čo je hodnota 255. Útočník už nemôže umelo navýšiť hodnotu TTL, pretože hodnota 255 je maximálna možná. To znamená, že všetky pakety od priamo pripojených BGP susedov budú mať po príchode na náš smerovač hodnotu TTL 255, tie ktoré to nebudú splňovať sú brané ako nelegitímne pakety, viď obrázok 3.7. Treba dodať, že v prípade, že smerovače nie sú priamo pripojené, tak je možné použiť aj definovanie vzdialenosti medzi smerovačmi, teda počet skokov, aby susedný smerovač dostal BGP správu. Bezpečnejšie je však použiť TTL security, tak že sa od čísla 255 odpočíta počet skokov medzi dvoma autonómnymi systémami a voči tejto hodnote sa bude robiť kontrola.

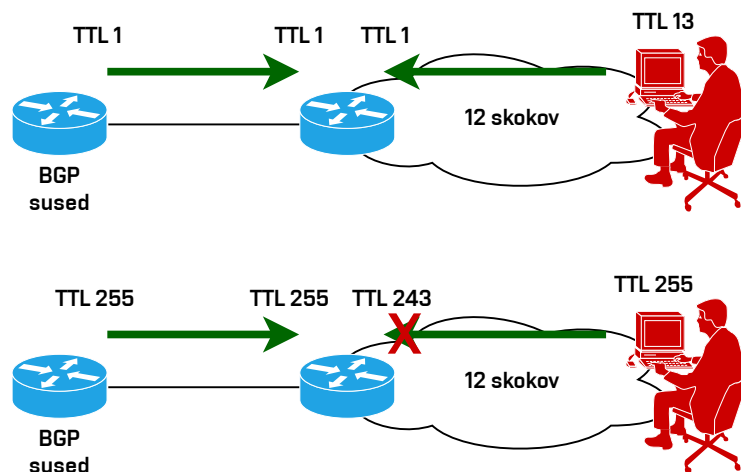

Obr. 3.7: Porovnanie prístupov TTL security, kde sa v prvom prípade používa implicitná hodnota 1 na porovnanie TTL a v druhom prípade maximálna hodnota TTL [19].

3.4.4 Identifikácia zariadení, pravidiel a nastavení

K lepšej identifikácii je dobrým pravidlom každé sieťové zariadenie vhodne pomenovať kombináciou typu zariadenia, vrstvy hierarchického modelu, na ktorej operuje a prípadne umiestnenia v racku, napríklad `sw01-dist-rack1`. V súvislosti s týmto nastavením sa často nastavuje aj doména, v ktorej je zariadenie umiestnené. Tieto dve prerekvizity potom umožňujú aj vzdialenú správu zariadenia a prístup cez SSH [10].

Dôležitým prvkom sú komentáre k pravidlám v ACL, ktoré by mali nielen identifikovať, čo presne dané pravidlo povoľuje a zakazuje, ale aj identifikovať požiadavok, na základe ktorého bolo pravidlo vytvorené. Komentáre s popisom je dobré pridávať aj na rozhrania sieťových zariadení, napríklad s popisom, k akému zariadeniu dané rozhranie vedie. Posledným, ale nemenej dôležitým je pomenovanie VLAN pre ich ľahšiu identifikáciu.

3.4.5 Šifrovanie hesiel

Pri úniku konfigurácií môže dôjsť k odhaleniu hesiel uložených v nich, preto by mali byť v konfiguračnom súbore všetky heslá zahašované pomocou čo najpokročilejších hašovacích funkcií, ktoré dané zariadenie podporuje [10].

3.4.6 Logovanie

Záznam činnosti zariadenia patrí k základným prvkom monitorovania sieťovej infraštruktúry spolu s notifikovaním o vzniknutých incidentoch. Na tieto účely sa používajú prevažne dva protokoly, a to SNMP a Syslog.

Protokol SNMP využíva buď štandardizovanú databázu MIB, alebo rozšírenú daným výrobcom zariadenia. Jednotlivé monitorované objekty sú v tejto databáze organizované v stromovej štruktúre. V súčasnosti sa využívajú prevažne SNMP verzie 2c a 3. Je vysoko odporúčané využívať verziu 3, ktorá zabezpečuje ako integritu, tak aj dôvernosť a autentifikáciu [10][20]. Protokol SNMP umožňuje pomocou jednotlivých objektov meniť nastavenia zariadení, túto funkciu je však dobré vypnúť a povoliť iba čítanie objektov z presne definovaných IP adries pomocou ACL a povoliť tiež asynchrónne správy TRAP.

Druhou možnosťou monitorovania a notifikovania o incidentoch je protokol Syslog. Typicky sa nastavuje Syslog server, ktorý zbiera správy z viacerých zariadení, ktoré môžu byť následne spracovávané špeciálnymi programami a vizualizované v dohľadových centrách. Protokol Syslog pozná 8 úrovní dôležitosti (severity), pričom čím je číslo dôležitosti nižšie, tým ide o závažnejší problém. Pri výpadku Syslog serveru je nutné záznamy ponechať na zariadení, a preto mať dostatočné množstvo pamäte [8][21]. V niektorých prípadoch môžu zariadenia vygenerovať väčšie množstvo správ, ktoré majú rovnaký čas a z tohto dôvodu by mali mať jednotlivé správy s rovnakým časom vzniku jednoznačné sekvenčné číslo, aby bolo možné zistiť postupnosť, v akom vznikli incidenty, napríklad zmeny v susedstvách dynamických smerovacích protokoloch.

Vela útokov mieri práve na protokol SNMP, a preto ho mnohí odporúčajú vypínať [10], na druhej strane protokol Syslog nezabezpečuje žiadnu časť z triády CIA.

3.4.7 Synchronizácia času

Správny a aktuálny čas je dôležitý hlavne pre správne fungovanie certifikátov a protokolu Syslog. V prípade protokolu Syslog zabezpečuje jednoznačnú identifikáciu incidentu v správnom čase, a teda lepšiu dohľadateľnosť a určenie vzniku problému. Keďže tento protokol využíva *User Datagram Protocol* (UDP), tak je náchylný na DDoS reflektívne amplifikačné útoky. Tento typ útoku využíva krátku správu zasielanú na NTP server s podvrhnutou zdrojovou IP adresou (IP Spoofing), na ktorú budú zasielané odpovede s oveľa väčšou veľkosťou ako boli pôvodné správy na NTP server. Bohužiaľ obrana proti tomuto typu útoku je veľmi ťažká, poskytovatelia pripojenia k internetu sa s týmto neduhom väčšinou dokážu popasovať [22], v lokálnych sieťach môže pomôcť IP Source Guard. Podľa Network Time Foundation [23], aktuálna verzia protokolu 4 nepodporuje šifrovanie správ, no poskytuje akú-takú bezpečnosť pre koncových NTP klientov pomocou MD5, a to autentifikáciu NTP serveru a kontrolu integrity. Navyše protokol nepodporuje žiadnu distribúciu kľúčov. Protokol NTP verzie 4 podporuje aj asymetrickú kryptografiu pomocou Autokey, no podpora tohto riešenia je veľmi slabá [23], jedným z dôvodov je aj náročnosť výpočtov. NTP podporuje sťahovanie správ aj od klientov, toto je výhodné pri prerušení linky ku NTP serveru a na krížovú kontrolu času. Dôležitým nastavením je aj správne časové pásmo, ktoré je dobré zjednotiť naprieč všetkými spravovanými zariadeniami. V prípade roztrúsena zariadení cez viacero časových pásiem je dobré využívať univerzálny čas UTC. Okrem protokolu NTP existuje niekoľko ďalších protokolov na synchronizáciu času, no sú menej používané. Príkladom je *Precision Time Protocol* (PTP), ktorý je vhodný do lokálnych sietí kvôli vysokej presnosti. Aj napriek problémom a útokom na tento protokol nie je dobrým riešením ho zakázať, pretože aktuálny čas je v diagnostike a monitorovaní nesmierne dôležitý.

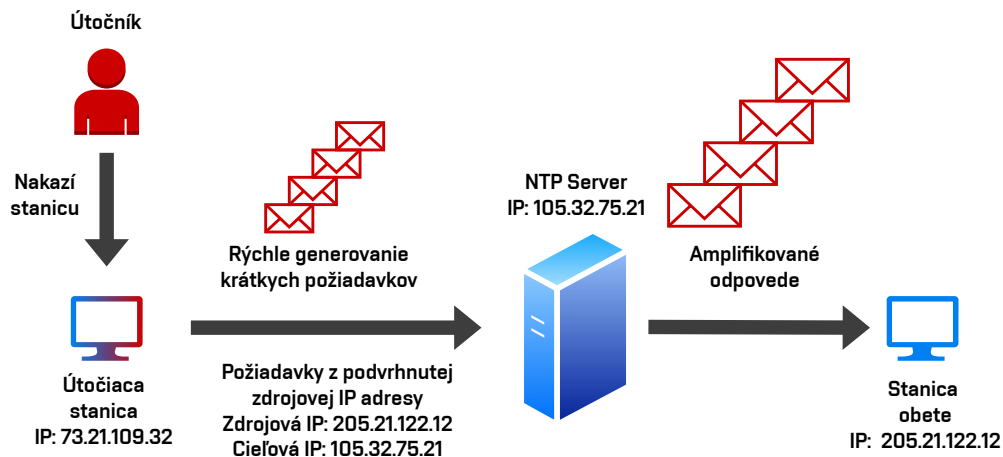

Obr. 3.8: Ilustrácia amplifikačného útoku cez nakazený počítač pomocou podvrhnutej IP adresy [22].

3.4.8 Záloha a zabezpečenie konfigurácií

Konfigurácie zariadení a ich záloha sú veľmi dôležitým faktorom, ktorým sa treba zaoberať pri správe infraštruktúry. Pokiaľ sú prítomné aktuálne konfigurácie zariadení, tak pri výpadku hardware je možné ho vymeniť za nový a aplikovať fungujúcu konfiguráciu z poškodeného zariadenia zo zálohy. Zároveň by sa konfigurácia mala dostatočne zabezpečiť proti výmazu zo zariadenia a zálohovaného úložiska a dostatočne zabezpečiť šifrovaním [2]. Zabezpečenie je dôležité, aby nedošlo k úniku konfigurácie k útočníkovi a nepovolaným osobám a následnému zneužitiu. Záloha konfigurácií by sa mala robiť cez zabezpečený kanál, najlepšie pomocou protokolov podporujúcich šifrovanie, napríklad *Secure Copy Protocol* (SCP) alebo *Secure File Transfer Protocol* (SFTP) a nie pomocou *Trivial File Transfer Protocol* (TFTP) [8]. Vhodná je aj prítomnosť záznamu zmien v konfigurácií v čase [2].

3.4.9 Správanie pri vysokom zaťažení

V priebehu prevádzky sa môže vyskytnúť kratší alebo aj dlhý časový okamih, kedy je zariadenie vysoko zaťažené a nezvláda spracovávať požiadavky. Toto môže byť spôsobené útokom (D)DOS alebo nedostatočným dimenzovaním a zlou architektúrou siete. Aj napriek tomuto stavu by však malo byť zariadenie schopné odosielať chybové správy a notifikovať o problémoch. Zároveň by mali byť nastavené prahové hodnoty, ktoré budú indikovať stav, že môže dôjsť k nadmernému vyťaženiu procesoru, pamäti alebo linky či už pomocou Syslog správ alebo protokolu SNMP [21][8].

3.4.10 Monitorovanie výkonu siete

Monitorovanie siete nie je len o chybových a operačných správach zariadení, ale aj o prevádzke, ktorá v sieti prebieha. Toto monitorovanie prevádzky musí byť vykonávané často z legislatívnych dôvodov a aplikuje sa u poskytovateľov pripojenia. Monitorovanie prevádzky sa však vykonáva aj v lokálnych sieťach, napríklad zrkadlením portov [8] na analýzu útokov pre IDS alebo pre štatistické informácie a informácie o zaťažení pomocou protokolov sFlow a NetFlow.

3.4.11 Problémy vrstvy L2

Prístupová vrstva hierarchického modelu alebo vrstva L2 modelu ISO/OSI je časť siete, do ktorej sa pripájajú zväčša koncové zariadenia. Vzniká tu preto mnoho problémov či už bezpečnostných alebo prevádzkových, na ktoré je nutné myslieť.

Protokolom pracujúcim na vrstve L2 je *Spanning Tree Protocol* (STP), zaisťujúci bezslučkovú topológiu aj v prípade cyklického zapojenia prepínačov z dôvodu redundancie [7]. Existuje mnoho implementácií STP protokolu, každé však zabezpečuje logické vypnutie alebo zakázanie portu aj pri existujúcom fyzickom pripojení. Pre urýchlenie výpočtu kostry a konverencie siete sa vylučujú z výpočtu porty, na ktoré sú pripojené koncové zariadenia a teda nepredpokladá sa na týchto portoch pripojený prepínač. Tento fakt môže na druhej strane spôsobiť slučky v prípade zapojenia prepínača do takéhoto portu. Z tohto dôvodu existuje tzv. BPDU Guard [7], čo je ochrana, kedy pri prijatí rámca s BPDU označeným červeno na obrázku 3.10 na port vyradený z výpočtu kostry grafu je port zablokovaný a neumožňuje preposielať rámce. Ďalšou ochranou je Root Guard [3], ktorý zabraňuje novo pripojeným prepínačom prebrať rolu hlavného prepínača pre danú podsieť alebo VLAN. Jeho úžitok zobrazuje nasledujúci obrázok 3.9, kde po pripojení nedovoleného prepínača označeného červeno nepríde k zvoleniu nového Root Bridge kvôli ochrane Root Guard. Existuje ešte ochrana Loop Guard [3], ktorá zabezpečuje, že pri poruche a jednosmernej komunikácii medzi prepínačmi nedôjde k vytvoreniu slučiek. Táto ochrana je však výhradne u zariadení od spoločnosti Cisco.

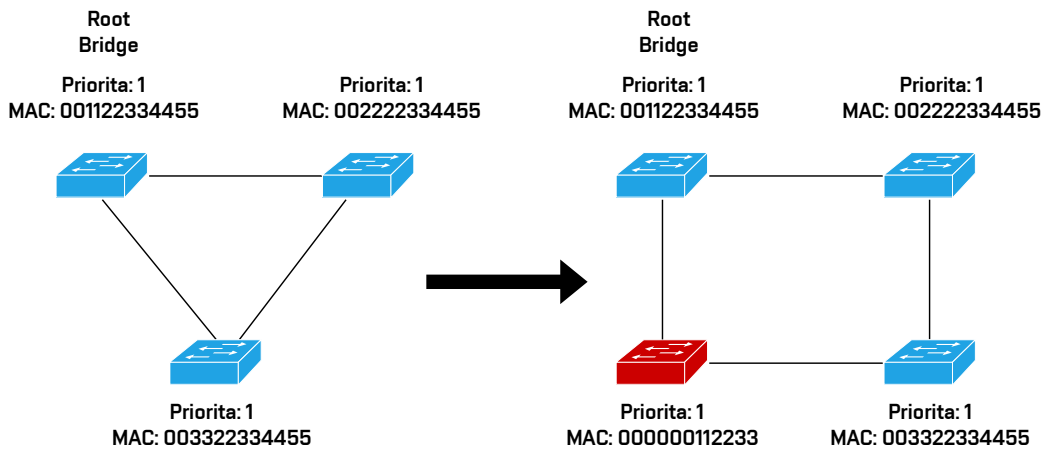

Obr. 3.9: Zabránenie prebratia role Root Bridge pomocou Root Guard, kde pri pripojení nedovoleného prepínača (označený červeno) s nižšou MAC adresou nebude prepínač zvolený za Root Bridge.

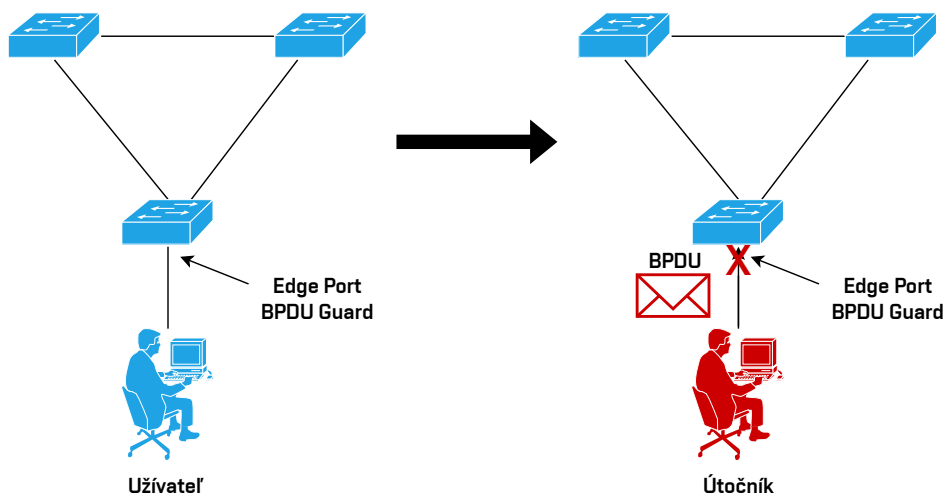

Obr. 3.10: Zabránenie vyhlásenia koncového portu ako portu k prepínaču pomocou BPDUGuard, kde po prijatí rámcu s BPDU (označeným červeno), príde k zablokovaniu portu.

Referenčná príručka bezpečnosti [21] definuje nižšie popísané útoky na vrstve L2 a obranu na ne. V predvolenom stave sú zväčša všetky porty v jednej VLAN, ktorá je implicitne povolená na všetkých trunk portoch respektíve portoch, kadiaľ prechádza tagovaná prevádzka. Preto je dobré všetky aj nepoužívané porty odobrať z predvolenej VLAN a nepripojené porty prideliť nikam nesmerovanej VLAN. Taktiež by sa predvolená VLAN nemala používať na tagovanú prevádzku, a to aj z dôvodu, že pri zabudnutí odstránenia prístupových portov z predvolenej VLAN môže dôjsť

k útokom VLAN Hopping za pomoci Double Tagging. Na tagovaných trunk portoch by mala byť povolená prevádzka iba takých VLAN, ktoré sú potrebné a zakázaná pre VLAN, do ktorej sú umiestnené nevyužívané porty. Útoku Double Tagging sa dá zabrániť špecifikovaním VLAN na prístupových portoch a definovaním separátnej VLAN na tagovaných trunk portoch.

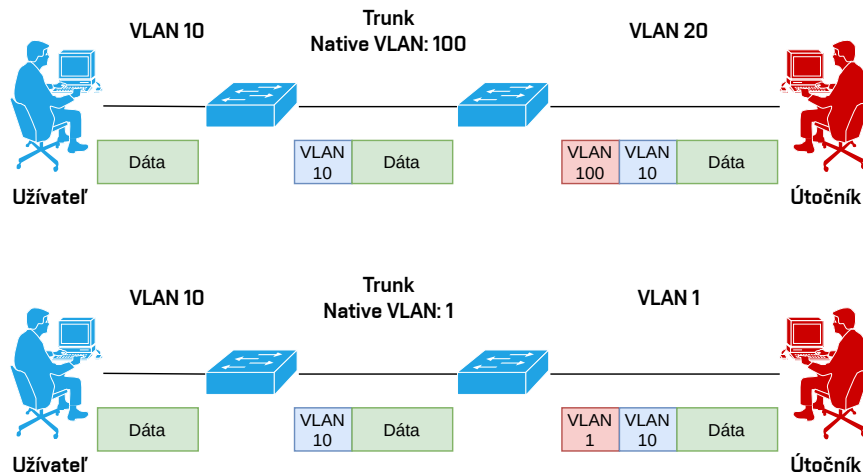

Obr. 3.11: Útok Double tagging, pri ktorom útočník zasiela rámec s dvoma VLAN ID, kde prvé bude odstránené prvým prepínačom, keďže trunk má tagovanú prevádzku na VLAN 100, tak dôjde k preposlaniu rámcu až k obeti. Podobný prípad nastane aj pri použití východzích nastavení VLAN 1 [24].

Predstieranie, že koncové zariadenie je prepínač sa dá zneužitím protokolu *Dynamic Trunking Protocol* (DTP) [21]. Pri tomto útoku s názvom Switch Spoofing, prepínač aktívne alebo pasívne čaká na odpoveď, že na druhej strane prístupového portu je prepínač. Ak mu dôjde od koncového zariadenia takáto správa, tak sa prepne pôvodne prístupový port na port typu trunk. Z tohto dôvodu je dobrou zásadou tento protokol nevyužívať a porty konfigurovať ručne ako prístupové alebo trunk.

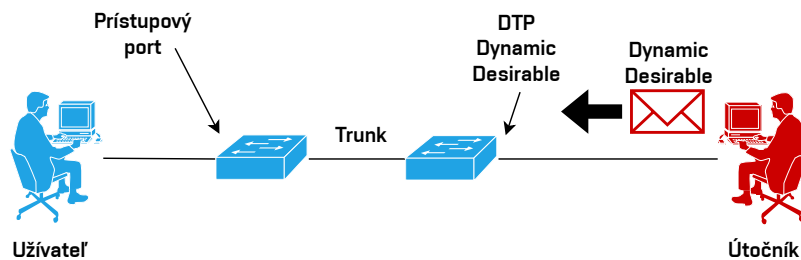

Obr. 3.12: Útok Switch Spoofing pomocou protokolu DTP, prepínač čaká na správu DTP alebo stav portu trunk, útočník zasiela správu (označenú červeno) žiadajúcu o vytvorenie trunk portu, trunk bude nakoniec vytvorený.

Istou formou zabezpečenia je aj explicitne zakázať, t.j. vypnúť nepoužívané prístupové porty, aby ich nebolo možné zneužiť, keďže často pri neaktívnych portoch absentujú rôzne bezpečnostné nastavenia z dôvodu, že pri prvotnom nasadení zariadenia sa nevyužívali.

Proprietárny protokol *Virtual Trunking Protocol* (VTP) a štandardizovaný *Multiple VLAN Registration Protocol* (MVRP) a ich predchodcovia umožňujú distribúciu a synchronizáciu VLAN informácií na skupinu prepínačov [3]. Na jednej strane tieto protokoly uľahčujú administráciu, no pri neopatrnosti môže pri zapojení nového zariadenia do siete prísť k výmazu VLAN informácií na všetkých pôvodných prepínačoch. Preto je dobré tento protokol používať iba pri prvotnom nasadení a vytváraní siete. V prípade nutnosti používania tohto protokolu je dobré zabezpečiť správy posielané medzi prepínačmi, aby nedošlo k ich manipulácií po ceste. Taktiež je v prípade použitia týchto protokolov výhodné zapnúť funkciu pruning, ktorá umožňuje zasielať broadcast iba na tie prepínače, ktoré majú porty v danej VLAN.

3.4.12 First Hop Security IPv4

First Hop Security je označenie pre niekoľko prístupov k zabezpečeniu koncových staníc a mitigáciu rôznych zneužití a podvrhnutí. Treba povedať, že protokoly IPv4 a IPv6 sa mierne odlišujú vzhľadom ku rozdielnemu postojú k pridelovaniu adries [25].

Prístupové porty, ktoré sa využívajú na pripojenie klientských staníc zväčša absentujú akoukoľvek identifikáciou pripojeného zariadenia. Najjednoduchším spôsobom je definovanie maximálne jednej povolenej MAC adresy na porte. Tento typ obrany navyše zamedzí útoku MAC Flooding, kde dochádza k zaplaveniu portu náhodnými MAC adresami za účelom preťažiť CAM tabuľku prepínača a donútiť ho posielat

všetko ako broadcast. Pri prekročení limitu počtu adries na port by mal byť notifikovaný administrátor a port by mal pozastaviť preposielanie rámcov.

Napriek vyššie zmienenému opatreniu, nič nebráni útočníkovi zmeniť MAC adresu na útočiacom zariadení, aby mu bol povolený prístup do lokálnej siete, tento typ zneužitia sa volá MAC Spoofing. Z tohto dôvodu vznikol štandard 802.1x, ktorý definuje akým spôsobom bude užívateľ, respektíve koncová stanica na porte autentizovaná [3]. Tento štandard využíva protokoly *Extensible Authentication Protocol* (EAP), *Protected Extensible Authentication Protocol* (PEAP), *Extensible Authentication Protocol over LAN* (EAPoL), RADIUS, TACACS+, Kerberos a definuje tri role pre zariadenia podieľajúce sa na autentifikácii. Prvým typom zariadenia je Supplicant, čo je koncové zariadenie, ktoré zasiela prístupové údaje na zariadenie Authenticator, ktorým je zväčša prepínač. Na porte prepínača, na ktorý je pripojený Supplicant sú bez overenia povolené len protokoly EAP, EAPoL prípadne CDP/LLDP a je umiestnený do izolovanej VLAN. Po úspešnom overení pomocou autentifikačného serveru, ktorý porovná preposlané prihlasovacie údaje od prepínača s autentifikačným serverom, budú na porte povolené všetky potrebné protokoly a koncové zariadenie bude v náležitej VLAN. Nižšie uvedený zjednodušený obrázok 3.13 ilustruje komunikáciu koncovej stanice s prepínačom a autentifikačným serverom.

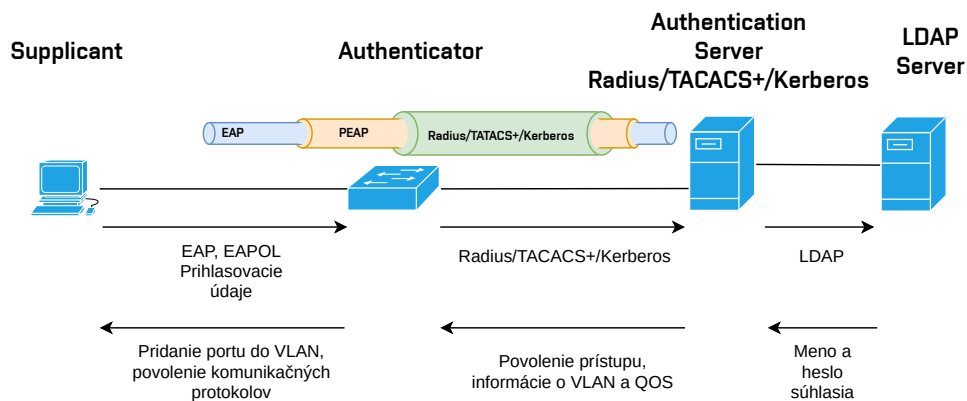

Obr. 3.13: Zjednodušená komunikácia koncovej stanice s prepínačom, ktorý preposiela prihlasovacie údaje serveru na overenie na následné povolenie komunikácie na porte [3].

Protokol IPv4 využíva centralizované pridelenie IP adries za pomoci DHCP serveru. Výhodou je, že všetky pridelené adresy sú dostupné na jednom mieste, no zároveň toto riešenie porušuje vrstvový model sietí, keďže aplikačný protokol DHCP konfiguruje protokol nižšej vrstvy. Problém v prípade útoku DHCP Spoofing Man-in-the-middle je, že v sieti môže byť viacero DHCP serverov a ten, ktorý odpovie

rýchlejšie, teda útočníkov, môže prinútiť koncovú stanicu, aby si vybrala adresu ponúkanú ním. To znamená, že môže napríklad všetku sieťovú prevádzku z koncového zariadenia smerovať cez bod siete, ktorý útočníkovi vyhovuje. Obranou na tento útok je DHCP Snooping [3][8], kedy sa definujú porty, ktoré sú dôveryhodné a teda, môžeme z nich prijímať správy DHCP Offer a DHCP Acknowledge. Prepínač si následne vytvorí mapovanie IP adresy pridelenej DHCP serverom, MAC adresy koncového zariadenia, VLAN a portu, na ktorom je zariadenie pripojené. DHCP Snooping tiež zabráňuje vyčerpaniu adries pridelených pomocou DHCP serveru, kde útočník posielal správy DHCP Request s podvrhnutými MAC adresami, aby vyčerpával rozsah, ktorý sa prideliť klientom.

Protokol ARP býva zneužitý na útok ARP Spoofing. Pri tomto útoku útočník na dotaz užívateľa, v ktorom sa pýta, akú MAC adresu má zariadenie, ku ktorému pozná IP adresu, odpovie svojou MAC adresou alebo MAC adresou uzla v sieti, cez ktorý má prechádzať komunikácia. Týmto zabezpečí, že dáta bude možné odchytať na stanici, ku ktorej má prístup. Obranou proti tomuto zneužitiu je Dynamic ARP Inspection [2], ktorá porovnáva údaje získané z tabuľky vybudovanej pomocou DHCP Snoopingu. Pokiaľ ARP odpoveď z portu neodpovedá naučenej informácii, tak je paket ARP odpovedi zahodený. Preto je nutnosťou pre využitie tejto obrany mať zapnutú funkciu DHCP Snooping.

Ďalším častým útokom na prístupovej vrstve je IP Spoofing, a teda používanie a zneužitie IP adresy, ktorá koncovému zariadeniu nepatrí. Útočník pomocou tohto útoku môže zahltiť stanicu tak, že ako zdrojovú IP adresu paketu uvedie IP adresu obeti a predpokladá, že odpoveď na tento paket už nebude doručená jemu, ale obeti. Mitigácia tohto útoku je možná za pomoci IP Source Guard [8], ktorá v každom odchádzajúcom pakete skontroluje, či IP adresa vysielajúcej stanice súhlasí so zdrojovou IP adresou. Nutnou prerekvizitou je vybudovanie tabuľky za pomoci DHCP Snoopingu.

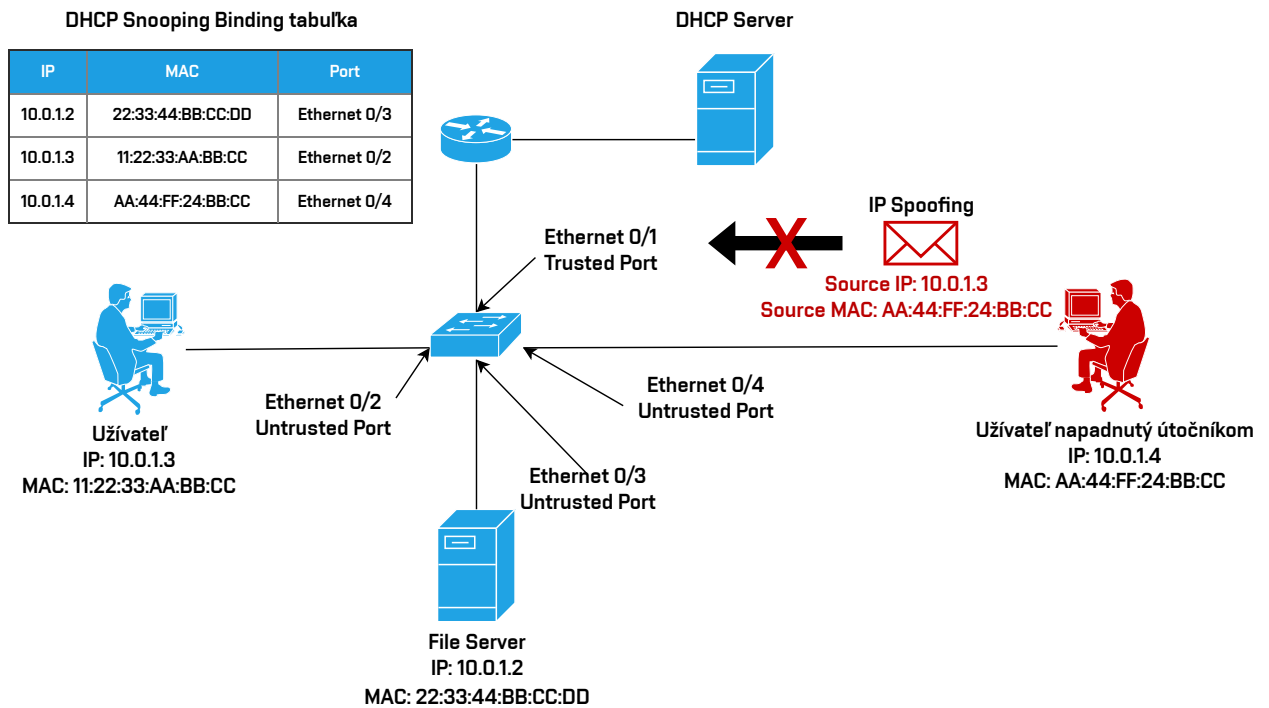

Obr. 3.14: Využitie DHCP Snoopingu pre IP Source Guard, pri ktorom útočník napadne užívateľov počítač a snaží sa s podvrhnutou IP adresou zaslať paket, ten nezodpovedá mapovaniu v tabuľke na prepínači a bude zahodený.

3.4.13 First Hop Security IPv6

Protokol IPv6 používa odlišný prístup k prideleniu IPv6 adres, a teda nie všetky mitigácie útokov z protokolu IPv4 sú realizovateľné. V prvom rade systém pridelenie IPv6 adres nie je povinne centralizovaný a na konfiguráciu adres sa používa protokol *Internet Control Message Protocol version 6* (ICMPv6). Je možné použiť aj DHCPv6 server, no ten nie je v štandarde definovaný ako povinný, a preto ho niektoré systémy vôbec nepodporujú. Zariadenie dostane buď od smerovača, alebo si od neho vyžiada správu Router Advertisement. V nej dostane prefix siete, prípadne ďalšie informácie a následne si spodných 64 bitov do adresy zvolí náhodne alebo si ich odvodí z MAC adresy. Keďže nie je pridelenie centralizované a môže dôjsť k duplicitu adres je treba zistiť ICMPv6 správou či zvolená adresa nie je v sieti už používaná. Práve v tomto spočíva prvý útok, kedy na správu overujúcu použitie adresy v sieti reaguje útočník, že ju má pridelenú práve on [26]. Zariadenie si vygeneruje novú adresu a pokus opakuje, útočník mu znova odpovie rovnako a teda mu odopiera prístup a znemožní mu využívať sieť. Kontrola prítomnosti adresy sa vykonáva aj v prípade využitia DHCPv6 servera, takže ani jeho prítomnosť tento problém neodstráni.

Protokol ICMPv6 a správa Neighbor Solicitation sa v IPv6 používa namiesto protokolu ARP pre zistenie MAC adresy, teda z toho plynú podobné problémy ako pri IPv4. Čiastočná mitigácia problému je pomocou ND Inspection, no ten využíva princíp „Trust on first use“ alebo „First come first serve“, teda do tabuľky podobnej DHCP Snooping sa zapíše hodnota prvej prihlásenej stanice [28][29]. Tým môže útočník taktiež odstaviť užívateľa od pripojenia a zamedziť kontrolu duplicity adries, pokiaľ si svoje zariadenie prihlási ako prvé. Druhou možnosťou je DHCPv6 Snooping, no ten je komplikované realizovať v prípade staníc s rôznymi systémami kvôli nekompatibilitate tohto protokolu naprieč operačnými systémami. Riešením by bol protokol *Secure Neighbor Discovery* (SEND), no ten sa kvôli komplikovanosti a problémom s licenciami nepoužíva [27].

Oznámenie smerovača môže byť podvrhnuté falošným smerovačom – Rogue RA alebo koncové zariadenie môže byť zaplavené falošnými prefixmi – RA Flood [28][29]. Z tohto dôvodu je nutné používať obranu RA Guard, ktorá definuje na ktorom rozhraní prepínača je pripojený smerovač, ktorý zasiela správy Router Advertisement, teda prefixy siete a ostatné potrebné informácie. Je to obdoba trust portu u DHCP Snooping. Navyiac je nutné zabezpečiť, aby ohlásenie smerovača a suseda nebolo fragmentované, tak ako hovorí RFC 6980 [30].

Kontrola IPv6 Source Guard, ktorá zabraňuje podvrhnutiu IPv6 adries je funkčná iba v prípade prítomnosti DHCPv6/IPv6 Snooping a ND inspection, čo ako bolo popísané vyššie môže spôsobiť aj odoprenie služby legitímnemu užívateľovi. Preto pri použití ND inspection a DHCPv6/IPv6 Snooping je vhodné pre kritické zariadenia, napríklad servery vytvoriť na prepínačoch manuálny záznam MAC a IPv6 adresy a VLAN.

Problémom v IPv6 je aj vyčerpanie pamäte susedov, kedy sa do tejto pamäte dostávajú neexistujúce útočníkove adresy alebo je v sieti pripojených veľa staníc s priveľa IPv6 adresami na každý uzol [31][32]. Tento problém pramení vo fakte, že koncové zariadenia majú hneď niekoľko IPv6 adries. Pri útokoch z internetu na globálne adresy môžeme vyfiltrovať pomocou ACL rozsahy sietí, ktoré nie sú v lokálnej sieti pripojené, a tým zamedziť ich zapísaniu do tabuľky. V lokálnych sieťach sa môže definovať maximálna doba, po ktorú bude IPv6 adresa v zariadení zaznamenaná alebo sa staticky definuje mapovanie IPv6 a MAC adresy.

V sieťach s IPv6 konektivitou je viac než žiadúce dbať na monitorovanie, keďže všetky útoky nie je možné potlačiť.

3.4.14 First Hop Redundancy Protocols

Protokoly na redundanciu brány, štandardizovaný *Virtual Router Redundancy Protocol* (VRRP) a proprietárne *Hot Standby Redundancy Protocol* (HSRP) a *Gateway Load Balancing Protocol* (GLBP) umožňujú využívať jednu virtuálnu adresu pre východziu bránu na koncových zariadeniach, a tým sú pre toto koncové zariadenie transparentné [7]. Navyše proprietárny protokol GLBP dokáže na ARP dotaz vracať ktorúkoľvek MAC adresu smerovača v skupine, a tým rozkladať medzi ne záťaž. Všetky protokoly umožňujú autentifikáciu správ zasielaných medzi sebou a tým istú úroveň bezpečnosti, aj keď nie úplne ideálnu.

3.4.15 Tunely a VPN

Virtual Private Network – *Virtuálna privátna sieť* (VPN) slúžia na vzdialené pripojenie zariadení, ktoré sú oddelené napríklad vonkajšou sieťou, internetom [7]. Pre pripojenie vzdialených zariadení sa využívajú tunely. Spravidla sa VPN rozdeľujú na dva druhy, a to site-to-site, kde je pobočka k centrále pripojená cez hraničné prvky siete pomocou permanentne vytvoreného tunelu. Alternatívou je remote access VPN, kedy sa vytvára tunel na vyžiadanie a všetká sieťová prevádzka môže byť smerovaná cez bod, ku ktorému sa stanica vzdialene pripája a zároveň je zariadeniu prístupná vnútorná sieť. Tieto tunely môžu byť šifrované, čo zabezpečuje dôvernosť a preto by mali byť preferovanou alternatívou. Dnes ešte stále používané protokoly *Point-to-Point Tunneling Protocol* (PPTP), *Layer 2 Tunneling Protocol* (L2TP) nie sú v dnešnej dobe považované za bezpečné. Preto sa dnes využívajú tunely pomocou protokolu *IP Security* (IPSec), prípadne pre remote access VPN je to protokol OpenVPN pracujúci na aplikačnej vrstve.

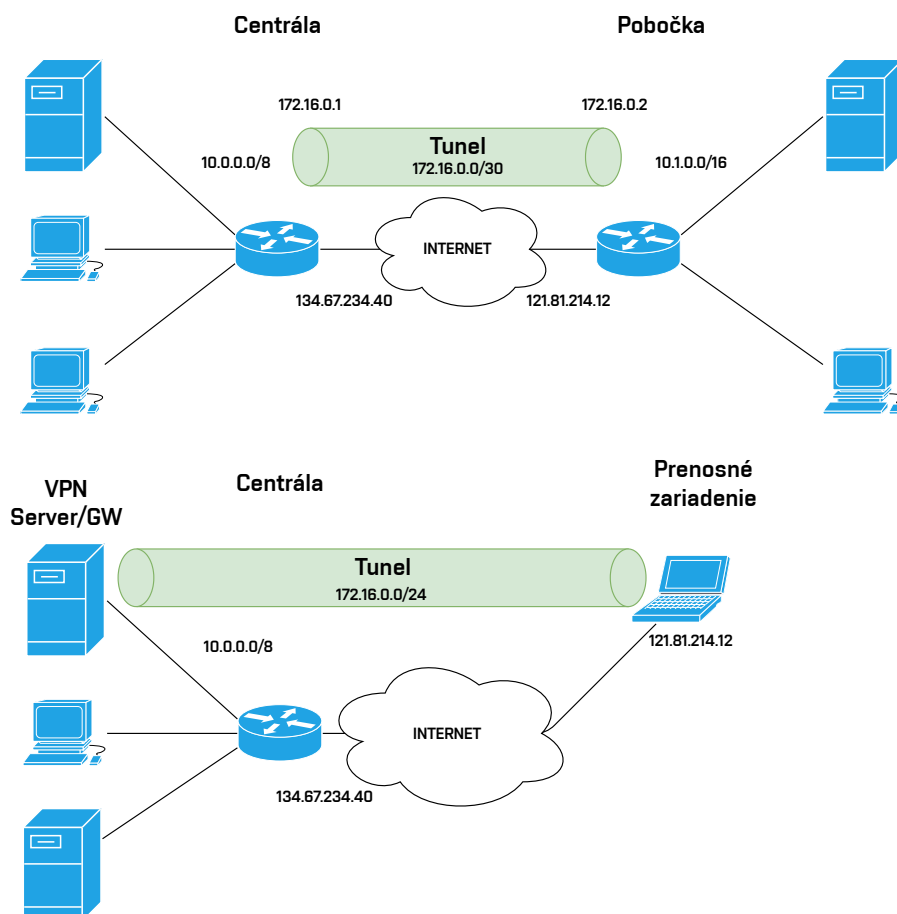

Obr. 3.15: Porovnanie site-to-site a remote access VPN

3.4.16 Mapovanie siete a objavovanie zariadení

Protokoly objavujúce zariadenia, ako LLDP a *Cisco Discovery Protocol* (CDP) umožňujú získanie mnohých informácií o susedných pripojených zariadeniach. Týmito informáciami môžu byť napríklad IP adresy, informácie o VLAN, operačnom systéme a mnohé ďalšie. Na tieto protokoly existuje veľké množstvo útokov s veľmi závažnými následkami. Častokrát sa tieto protokoly používajú pri IP telefónii a preto ich nie je možné plošne vypnúť, ideálne by sa mali zakázať aspoň na rozhraniach, kde nepotrebujú operovať.

Získavanie smerovacích informácií a masky podsiete je možné aj pomocou správ *Internet Control Message Protocol* (ICMP) typu Redirects a Mask Reply. Problémom je aj Directed Broadcast, ktorý umožňuje získať ICMP odpoveď na správu ICMP Echo zaslanú na broadcast adresu smerovača. Zariadenia od spoločnosti Cisco majú túto funkciu už dlhšiu dobu z bezpečnostných dôvodov zakázanú.

Mapovanie siete je možné aj pomocou *Multicast Listener Discovery* (MLD) a *Internet Group Management Protocol* (IGMP) Query správ, prípadne správami ICMP Echo na adresu ff02::1 a 224.0.0.1 [34][33]. Na zabránenie tohto útoku je možné použiť pravidlá v ACL a toto ACL aplikovať na prístupové porty prepínača.

Bezpečnostným problémom, ale aj systémom porušujúci fakt, že smerovač oddeľuje siete a broadcast doménu je proxy ARP. Tento systém umožňuje preposielanie ARP správ smerovačom do ďalších sietí. Využíva sa napríklad aj pri VPN, kedy chceme spojiť dve siete na vrstve sieťového rozhrania.

3.4.17 Nepoužívané a nebezpečné služby

Sieťové zariadenia sa často predávajú s rôznymi spustenými službami a tieto predvolené nastavenia, ktoré nie sú potrebné, môžu byť terčom útokov, a preto by mali byť vypnuté [10]. Keďže administrátor tieto funkcie nepoužíva, tak im ani nevenuje pozornosť pri zabezpečovaní. Typickými príkladmi sú administrácia pomocou protokolu *Hypertext Transfer Protocol* (HTTP) prípadne spustený HTTP server a podobne.

3.4.18 Ostatné bezpečnostné a prevádzkové postupy

Pre korektné fungovanie viacerých protokol je vhodné využívať ako zdroj Loopback rozhranie. Preto je dobrým zvykom definovať jedno Loopback rozhranie na zariadení, ktoré je dostupné hneď po štarte, nie ako fyzické rozhrania a môže byť užitočné ako identifikátor zariadenia pre viaceré protokoly. Toto rozhranie respektíve IP adresa sa používa ako zdrojová pri protokoloch *Network Time Protocol* (NTP), RADIUS, Tacacs+, SNMP, Syslog, SSH a tiež k identifikácií staníc dynamických smerovacích protokolov [5][8][10].

4 Návrh

4.1 Požiadavky na aplikáciu a existujúce riešenia

V súčasnosti existuje zopár programov funkcionalitou podobných vytváranému. Jedným z príkladov je open-source riešenie `Cisco Config Analysis Tool` [51], ktorý čerpá odporúčania z jednej literatúry [8], pomocou ktorej boli vytvorené aj odporúčania v tejto práci. V tomto riešení však chýba veľa dôležitých prevádzkových a bezpečnostných odporúčaní z dôvodu, že námetom na kontrolný zoznam pri zostavovaní aplikácie bola iba jedna literatúra. Taktiež podporuje iba jedného výrobcu sieťových zariadení a chýba mu modularita, nerozlišuje odporúčania a kontrolu ich prítomnosti na základe umiestnenia sieťového zariadenia v hierarchickom modeli. Existujúci nástroj `Cisco Config Analysis Tool` obsahuje kontrolu iba na niektoré bezpečnostné nastavenie pre protokol IPv6. Rozšíriteľnosť tohto riešenia je takmer nulová vzhľadom na absenciu modularity.

Druhým nástrojom s podobnými vlastnosťami a nedostatkami je aj `Router Auditing Tool` [52], ktorý má navyše aj *Graphical User Interface* – grafické užívateľské rozhranie (GUI). Existuje niekoľko rozšírení aj pre nástroj `Nessus`, ktoré overujú dodržiavanie odporúčaní a podľa zistení čerpajú z CIS Benchmark [10]. Taktiež však nepodporujú zjednanie nápravy a ignorujú umiestnenie zariadenia v topológii.

Kľúčovou vlastnosťou vytváraného programu je modularita, vďaka ktorej bude možné pridávať a definovať nové moduly na odhaľovanie a opravu nedostatkov alebo meniť existujúce pri zmene syntaxe a sémantiky príkazov. Modularita taktiež umožňuje vytvorenie a podporu ďalších výrobcov a operačných systémov sieťových zariadení. Existujúce riešenia sú zväčša zamerané iba na jedného výrobcu a operačný systém, pričom program je jeden zdrojový súbor, ktorý bez dobrej znalosti kódu je problematické upraviť a rozšíriť. Preto jednotlivé overovania odporúčaní a ich následná oprava bude každé v separátnom module, ktorý budú musieť dodržať určité vstupy a výstupy, teda akési *Application Programming Interface* (API). Existujúce riešenia nedisponujú žiadnym generovaním opravnej konfigurácie na základe nálezu nedostatku, preto vzniknutá aplikácia bude podporovať aj vygenerovanie nápravy.

Výhodou výsledného programu je aj, že kontrolný zoznam vznikol z viacerých knižných odporúčaní a benchmarkov organizácií zaoberajúcimi sa danou problematikou. Program bude umožňovať spúšťanie modulov zodpovedných za nájdenie a odstránenie nedostatkov na základe definovaného umiestnenia zariadenia v hierarchickom modeli siete. Tým sa zamedzí generovaniu falošne pozitívnych správ, ktoré by vznikli v dôsledku overovania nerelevantných požiadavkov na zariadenie v danej

vrstve modelu. V neposlednom rade bude riešenie zdarma s možnosťou nahliadnúť a modifikovať, respektíve rozšíriť kód. Program bude umožňovať kontrolu odporúčaní aj pre protokol IPv6, ktorým sa príliš nezaobrá väčšina odporúčaní a benchmarkov.

Kľúčové vlastnosti:

- Modularita – každé overenie s nápravou bude v zvlášť súbore prihliadajúc na výrobcu a operačný systém, pre ktoré je určené.
- Prispôsobenie na ďalších výrobcov – definovanie API pre moduly na budúcu podporu pre zariadenia od viacerých výrobcov a ich operačných systémov.
- Zjednanie nápravy – pri nájdení nedostatku automatické vygenerovanie opravného nastavenia, pokiaľ je to možné. Náprava je generovaná, ak sú definované nutné premenné pre príkaz zjednávajúci nápravu alebo charakter nastavenia umožňuje automatické generovanie príkazu.
- Podpora IPv6 – detekcia zlého alebo chýbajúceho nastavenia a následná náprava nielen pre nastavenia využívajúce najviac rozšírený protokol IPv4, ale aj pre protokol IPv6.
- Rozdelene odporúčaní podľa vrstvy zariadenia, na ktorom majú byť nastavené.
- Hierarchický model – skenovanie nedostatkov typických pre jednotlivé vrstvy, v ktorých sa zariadenia nachádzajú, a tým zníženie falošne pozitívnych varovaní.
- Definovanie závažnosti – každý nájdený nedostatok je hodnotený na 4 stupňovej škále.
- Personalizácia – definovanie modulov, ktoré sa spustia pre jednotlivé vrstvy, zmena závažnosti nájdených nedostatkov v konfiguračných súboroch.
- Zoznam útokov a problémov aktuálne bežiacej verzie operačného systému.
- Automatické vygenerovanie správy s nedostatkami a ohodnotenia bezpečnosti pomocou skóre pre každé zariadenie.

4.2 Rozdelenie príkazov

Na zariadeniach od firmy Cisco s operačným systémom IOS bol vykonaný rozbor možných príkazov a ich foriem zápisu a početnosti výskytu v konfiguráciách. Tento rozbor bol spravený z dôvodu, že niektoré príkazy sa môžu opakovať a zároveň jeden druh príkazu môže byť konfigurovaný v rôznych kontextoch a teda neprítomnosť v jednom kontexte automaticky neznamená nedostatok v konfiguráciách. Umožňuje to generalizovať príkazy do skupín a nebude nutné pre každý príkaz písať zdrojový kód, ktorý by riešil nález a nápravu iba pre konkrétny jeden prípad. Na základe rozboru boli rozdelené príkazy na konfiguráciu sieťových zariadení do nasledujúcich kategórií:

1. Maximálne s jedným výskytom v konfigurácii – príkladom môže byť verzia protokolu SSH.

Výpis 4.1: Konfigurácia verzie protokolu SSH

```
Router(config)#ip ssh version 2
```

1

2. Viacnásobný výskyt – typickým príkladom je definícia lokálnych účtov, ktoré môžu byť nastavené aj s nezahašovaným heslom. Takéto nastavenie sa môže vyskytovať aj viackrát, preto je potreba skontrolovať každý výskyt. V prípade lokálneho účtu sa musia eliminovať všetky účty s nezahašovaným heslom, nie iba prvý výskyt. Pokiaľ by sa hľadalo nastavenie, ktoré je potrebné mať v konfiguráciách, tak je postačujúce pri jeho absencii vygenerovať iba jednu nápravu, takýmto príkladom je konfigurácia AAA serveru. Zasa platí, že dané nastavenie môže byť prítomné viackrát, teda môžeme mať definovaný aj záložný server.

Výpis 4.2: Konfigurácia účtu s nezahašovaným heslom

```
Router(config)#no username test_user password AAA
Router(config)#no username test_user2 password BBB
```

1

2

Výpis 4.3: Konfigurácia AAA serveru

```
Router(config)#radius server RAD_SERV
Router(config-radius-server)#address ipv4 10.0.0.8
Router(config-radius-server)#key PASSWD
Router(config)#tacacs server RAD_SERV
Router(config-tacacs-server)#address ipv4 10.0.0.9
Router(config-tacacs-server)#key PASSWD
```

1

2

3

4

5

6

3. Viacnásobný výskyt viazaný na rozhranie – typickým príkladom je zabezpečenie portu s definovaním maximálneho počtu povolených *Media Access Control* (MAC) adries.

Výpis 4.4: Konfigurácia maximálneho počtu povolených MAC adries na porte

```
Router(config)#interface FastEthernet0/1 1
Router(config-if)#switchport port-security mac address max 1 2
Router(config)#interface FastEthernet0/4 3
Router(config-if)#switchport port-security mac address max 2 4
Router(config)#interface FastEthernet1/1 5
Router(config-if)#switchport port-security mac address max 1 6
```

4. Viacnásobný výskyt v rôznych kontextoch – tieto príkazy konfigurujú rôzne služby, napríklad autentifikáciu správ OSPF alebo prístup k manažmentu zariadenia.

Výpis 4.5: Konfigurácia autentizácie OSPF na porte alebo v procese

```
Router(config)#interface FastEthernet0/1 1
Router(config-if)#ip ospf message-digest-key 1 md5 heslo 2
Router(config-if)#ip ospf authentication message-digest 3
Router(config)#router ospf 1 4
Router(config-router)#area 0 authentication message-digest 5
Router(config-router)#area 0 authentication key-chain 1 6
```

Výpis 4.6: Konfigurácia SSH prístupu na zariadenie

```
Router(config)#line vty 0 4 1
Router(config-line)#transport input ssh 2
Router(config)#line vty 5 6 3
Router(config-line)#transport input ssh 4
```

4.3 Rozdelenie sieťových prvkov

Sieť je dnes navrhovaná zväčša podľa hierarchického modelu opísaného v kapitole 3.2. Preto sa aj problémy a útoky v návrhu zatriedujú podľa vrstvy, ktorú ovplyvňujú. V praxi sa však v menších sieťach funkcie jednotlivých vrstiev zlučujú, a preto boli okrem štandardných vrstiev nad rámec hierarchického modelu definované nasledujúce:

- Core – core vrstva, prípadne s funkciou hraničného prvku.
- Distribution – distribučná vrstva.
- Access – prístupová vrstva.
- Collapsed All – všetky vyššie zmienené vrstvy zlúčené do jednej.
- Collapsed Distribution Access – zlúčená distribučná a prístupová vrstva.
- Collapsed Core Distribution – zlúčená core a distribučná vrstva.

4.4 Princíp fungovania

Vstup programu počíta s vopred vyexportovanými konfiguráciami v textovej podobe, tie sú často dostupné z pravidelných záloh. Môže sa stať, že nie všetky nastavenia potrebné na dôsledné oskenovanie sú k dispozícii a preto je možné vyexportovať potrebné výstupy zo zariadenia pomocou skriptu, ktorý by bol spustiteľný na zariadení. Program umožní automaticky vyplniť polia v konfiguračnom súbore pre zariadenie `device.yaml`, no v prípade nepostačujúcich informácií zo stiahnutých konfigurácií je potreba manuálne vyplniť niektoré parametre, napríklad vrstvu, na ktorej zariadenie pracuje. Po úspešnom oskenovaní bude možné označiť nálezy ako falošne pozitívne a okomentovať tento dôvod, následne po takomto označení nebude generovaná náprava na nález na danom zariadení. Výstupom bude správa v HTML formáte s nedostatkami, spustiteľná v akomkoľvek prehliadači a s informáciou o zjednanej náprave alebo označením falošne pozitívneho nálezu. Aplikovanie nápravy bude zjednané manuálne nakopírovaním tejto vygenerovanej nápravy na zariadenie, prípadne pomocou programov na hromadné nasadenie ako napríklad Ansible, ktorý mnohé spoločnosti využívajú k hromadnému nasadzovaniu.

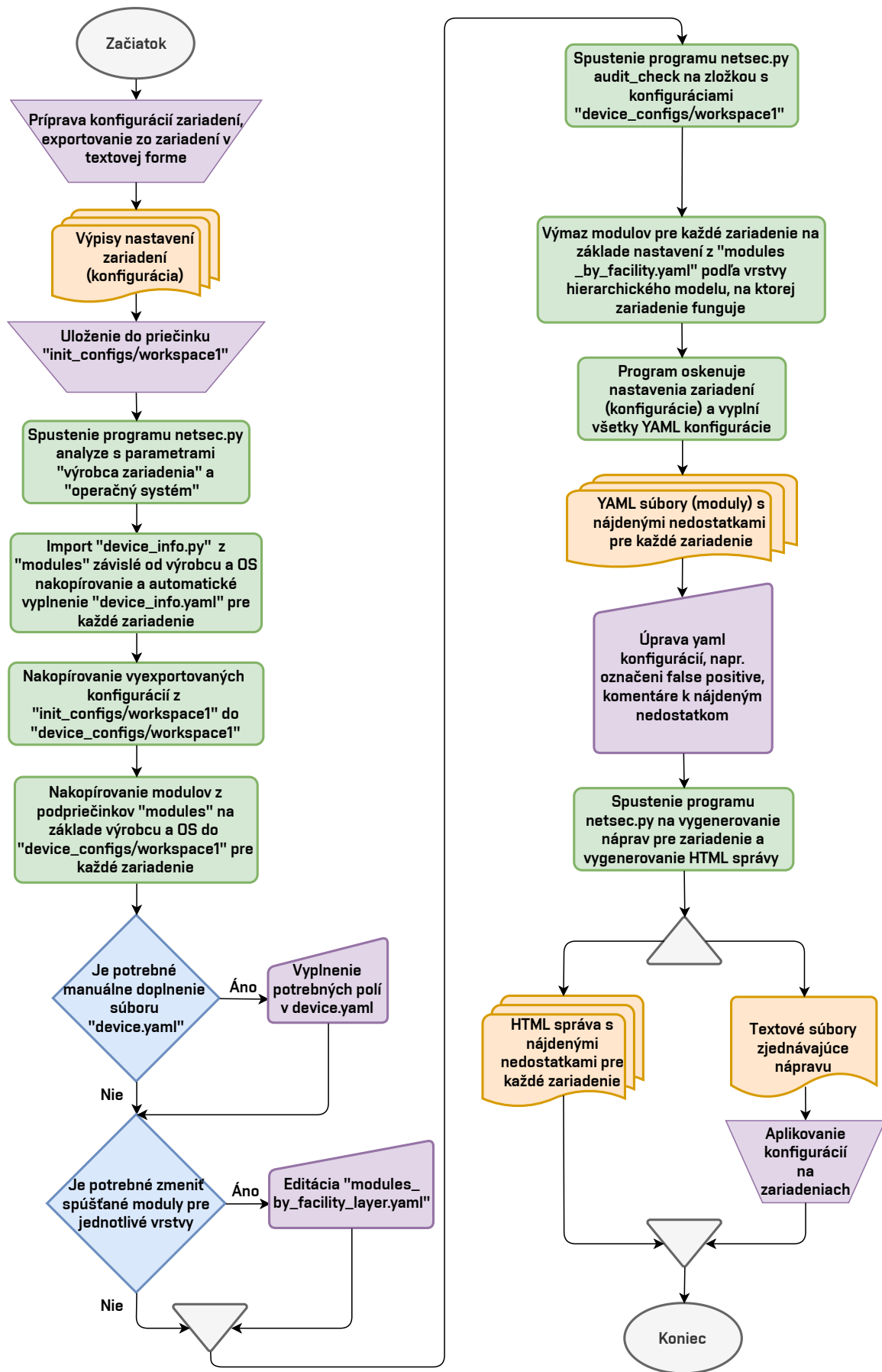

Obr. 4.1: Zjednodušený vývojový diagram opisujúci prácu s programom a tok dát v programe

Hierarchická štruktúra

Nasledujúca štruktúra súborov s komentármi vyobrazuje hierarchiu uloženia potrebných súborov na vykonávanie skenovania nedostatkov a zjednanie náprav. Nové konfigurácie stiahnuté zo zariadenia sa schválne nedávajú do zložky `device_configs`, keďže táto zložka môže obsahovať už nejakú nápravu a správu k predchádzajúcej konfigurácii, a preto by mohol vzniknúť konflikt a nebolo by jasné ku ktorej verzii konfigurácie výstupy programu patria. Program bude uchovávať taktiež históriu jednotlivých skenovaní a náprav, pričom pri iniciovaní nového skenovania a prítomnosti novej verzie konfigurácie zariadenia, príde k premiestneniu aktuálnych výstupov do podzložky `old_configs` s časovým razítkom v názve adresára. Moduly, respektíve šablóny YAML súborov definujúce nájdenie problému sú uložené hierarchicky na základe výrobcu sieťového zariadenia a následne v podzložke operačného systému. Príkladom cesty takto uložených modulov je sekvencia `cisco/ios/yaml_module_config`. Popis jednotlivých súborov a adresárov je v stromovej štruktúre nižšie.

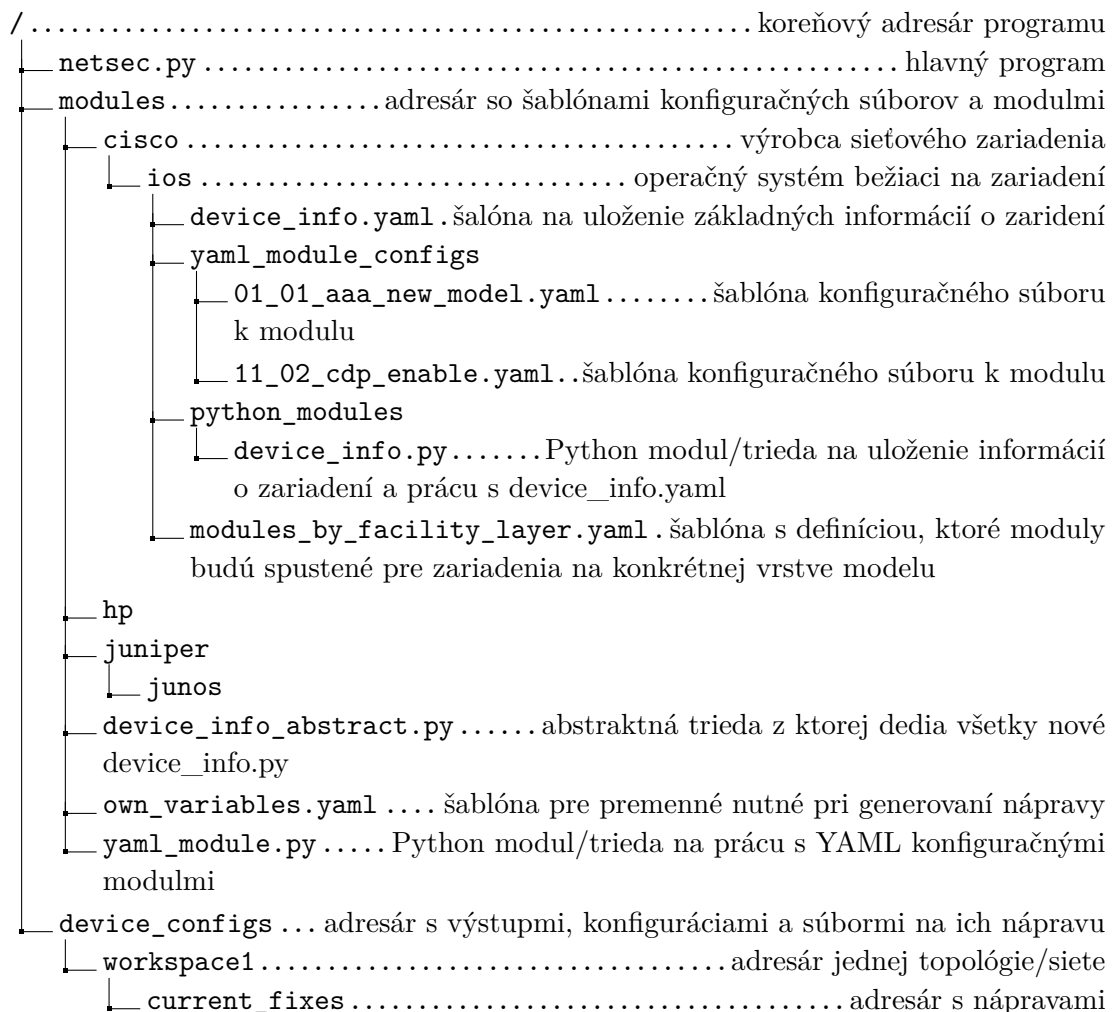

```

├── hostname1_fix.txt
├── hostname2_fix.txt
├── reports ..... adresár so správami
│   ├── hostname1_report.html .. detailnejšia správa pre konkrétne zariadenie
│   └── hostname2_report.html
├── hostname1 ..... zložka pre jedno konkrétne zariadenie
│   ├── device_info.yaml ..... základané informácie o konkrétnom zariadení
│   ├── 01_01_aaa_new_model.yaml ... konfiguračný súbor/modul s nájdenými
│   │   └── nedostatkami
│   ├── 11_02_cdp_enable.yaml
│   └── hostname1_config.txt ..... aktuálne skenovaná konfigurácia
├── hostname2
├── own_variables.yaml súbor s premennými nutnými pri generovaní nápravy
├── modules_by_facility_layer.yaml súbor s definíciou, ktoré moduly budú
│   └── spustené pre zariadenia na konkrétnej vrstve modelu
├── workspace2
├── init_configs ..... adresár vyexportovanými konfiguráciami zariadení
│   ├── workspace1
│   │   ├── hostname1_config.txt
│   │   └── hostname2_config.txt
│   └── workspace2
├── old_configs ..... adresár s predchádzajúcimi nálezmi a nápravami z rovnakého
│   └── workspace
│       └── workspace1
├── report ..... adresár s CSS a HTML pre vytvorenie správy
│   ├── report.css
│   ├── report_begin.html
│   └── report_end.html

```

4.5 Zoznam odporúčaní

V súčasnej dobe existuje mnoho odporúčaní, štandardov a benchmarkov, ktoré sa zaoberajú bezpečnosťou a správnou konfiguráciou sieťových zariadení. V mnohých prípadoch sú buď príliš všeobecné, a teda sieťoví inžinieri majú problém zistiť, čo daným odporúčaním autor myslel a ako ho implementovať, alebo sú určené iba pre zariadenia od jedného výrobcu. Problémom je taktiež, že väčšina odporúčaní, štandardov a benchmarkov sa nie úplne prekrývajú, a teda je potrebné pri nastavovaní a audite zariadení čerpať z mnohých naraz. Nižšie uvedené výsledné tabuľky obsahujú odporúčania z odbornej literatúry, štandardov a benchmarkov verejne dostupných a používaných v produkčnom nasadení. Výhodou je aj fakt, že obsahujú odporúčania vychádzajúce z problémov IPv6, ktoré nie sú často v štandardoch a benchmarkoch dostupné.

Zariadenia Cisco boli pre túto prácu vybrané z dôvodu, že spoločnosť Cisco je lídrom v sieťových zariadeniach, ktorý udáva trend, ich zariadenia sú celosvetovo v korporáciách veľmi rozšírené a mnoho literatúry a benchmarkov sa odvoláva na nastavenia týchto prístrojov s udávanými príkladmi konfigurácie. Taktiež sú tieto zariadenia dobrým referenčným príkladom pre hľadanie alternatívy v zariadeniach od iných výrobcov.

Tabuľky sú rozdelené do skupín podľa protokolu, prípadne okruhu problému, ktorému sa venujú. V tabuľkách je možné vidieť, že odporúčania sú zatriedené podľa viacerých kritérií.

Stĺpec závažnosť (severity) vznikol na základe predpokladaných závažností. Tento atribút bude možné zmeniť v konfiguračnom súbore každého modulu v závislosti na riziku, ktoré sa pre danú topológiu a firmu vyhodnotí za pomoci manažmentu rizík opísaného v kapitole 2. Tento atribút sa nenachádza v žiadnom štandarde ani benchmarku, z ktorého vytvorený zoznam odporúčaní čerpal, no je veľmi dôležitý z hľadiska, že nie všetky nedostatky sú rovnako závažné a nemajú rovnaký dopad. Hodnoty, ktoré nadobúda sú prebrané zo štandardu CVSS, pričom posledný interval **none** reprezentujúci nulové riziko respektíve závažnosť je zamenený za kľúčové slovo **notice**. K tejto zmene prišlo z dôvodu, že problémy s nulovým rizikom nie sú súčasťou návrhu a nemá zmysel ich riešiť. V prípade, že bude nález falošne pozitívny alebo riziko bude akceptované, tak sa táto skutočnosť uloží do konfiguračného súboru. Závažnosť **notice** bude použitá v prípade prítomnosti monitorovania portu pomocou zrkadlenia portu alebo NetFlow/sFlow. Jedná sa totiž o technológie potrebné na monitorovanie prevádzky z legislatívnych alebo bezpečnostných dôvodov. Riziko existuje iba pri nesprávnom nastavení zdrojov monitorovania a cieľu pre zber dát, a preto je dobré vedieť pri audite o prítomnosti tohto nastavenia.

Posledným rozdelením je vrstva, na ktorej zariadenie pracuje (Facility layer),

nakolko rozdelenie podľa zariadení nie je dostatočné, pretože napríklad L3 prepínač môže byť použitý na ktorejkoľvek vrstve hierarchického modelu a každá vrstva má určité špecifiká, ktoré neobsahuje iná vrstva. Špeciálny YAML konfiguračný súbor bude obsahovať informáciu, do ktorej vrstvy (Facility layer) daný modul patrí a na základe toho bude môcť program rozhodnúť, ktoré moduly zodpovedné za nájdenie problému a jeho vyriešenie budú nad vyexportovaným konfiguračným súborom zariadenia spustené. Taktiež bude možné meniť, dopĺňať a zakázať spúšťanie modulov pre jednotlivé zariadenia, pokiaľ by v danej topológii nevyhovovalo rozdelenie z tabuliek uvedených nižšie.

Vrstva, na ktorej zariadenie operuje, ako aj definované zariadenie, ktorého sa odporúčanie a opatrenie týka, nie sú súčasťou žiadneho kontrolného zoznamu, benchmarku ani štandardu, z ktorého bolo čerpané. Sieťový administrátor by preto musel sám vyvodiť záver, ktoré odporúčania a postupy bude aplikovať na jednotlivé zariadenia a vrstvy hierarchického modelu. Preto vytvorená tabuľka odporúčaní už obsahuje aj zoznam zariadení, ktorých sa opatrenie týka.

Vytvorená sústava tabuliek 4.1 – 4.13 je značne dlhá. Vzhľadom k jej dôležitosti a značnému úsiliu pri jej vytváraní bolo rozhodnuté ju ponechať v hlavnom texte práce, nakolko jej vytvorenie je neoddeliteľnou súčasťou práce. Odvíja sa od nej totiž aj implementácia, ako aj prípadné budúce rozšírenie na zariadenia ďalších výrobcov a pridaní podpory pre ne.

V nižšie uvedených tabuľkách sa nachádzajú tieto skratky:

- Plane: M – Management, C – Control, D – Data
- Severity: C – Critical, H – High, M – Medium, L – Low, N – Notify
- Facility layer: A – Všetky zariadenia, CE – Core/Edge, DI – Distribution, AC – Access, CAL – Collapsed All, CDA – Collapsed Distribution Access, CCD – Collapsed Core Distribution

Tab. 4.1: Odporúčania k prístupu na manažment zariadení

Riadok č.	Útok / Problém	Mitigácia / Nastavenie	Plane	Severity	Facility layer	Zdroj
1	Nepovolený prístup k manažovaniu zariadenia	Vytvoriť a aplikovať ACL pre Telnet, SSH a pod. a zaznamenať v logu prístupy	M	C	A	[45] [10]
2	Neautorizovaný prístup cez nepoužívané a nezabezpečené protokoly na manažment zariadení	Vypnúť nepoužívané protokoly na prístup k manažovaniu zariadení (telnet a pod.)	M	H	A	[10] [8]
3	Nepovolený prístup k manažmentu konfigurácie zariadenia	Vypnutie odchádzajúcich spojení pre protokoly na manažment zariadení, pokiaľ sa nepoužívajú (telnet a pod.)	M	H	A	[8]
4	Prístup bez požadovaných prístupových údajov	Nakonfigurovanie protokolov na manažment zariadení, aby požadovali prístupové údaje (telnet a pod.)	M	C	A	[10]
5	Nekonzistencia konfiguračných súborov pri zmenách konfigurácie viac ako jedným administrátorom	Povoliť súčasne iba jednému administrátorovi vykonávanie zmien v konfigurácii	M	H	A	[8]
6	Nepoužívanie zabezpečeného protokolu na manažment zariadení môže viesť k odposluchu	Zapnutie SSH	M	C	A	[10] [20]
7	Nebezpečná verzia 1 protokolu SSH	SSH verzia 2	M	C	A	[2]
8	Útok na krátky RSA kľúč	Dĺžka RSA kľúča minimálne 2048 bitov	M	C	A	[10] [11]
9	Dlhé neaktívne sedenie môže byť zneužitá alebo aj fyzický prístup útočníka k aktívnemu sedeniu môže viesť k zmene konfigurácie	SSH čas vypršania sedenia	M	M	A	[10] [20]
10	Hádanie hesla k RSA kľúču	SSH maximálny počet neúspešných pokusov	M	H	A	[46] [39]

Riadok č.	Útok / Problém	Mitigácia / Nastavenie	Plane	Severity	Facility layer	Zdroj
11	Útok hrubou silou na zistenie prihlasovacích údajov	Špecifikovať čas po ktorý nie je možné po N pokusoch sa prihlásiť	M	H	A	[46] [39]
12	Prihlásenie na zariadenie nie je možné kvôli zablokovaniu pre príliš veľa neúspešných pokusov	Povolenie prístupu administrátorovi na základe IP adresy, keď je protokol na manažovanie zariadení nedostupný kvôli DOS útoku	M	M	A	[46] [39]
13	Dlhé neaktívne sedenie môže byť zneužitá alebo aj fyzický prístup útočníka k aktívnemu sedeniu môže viesť k zmene konfigurácie	Čas vypršania sedenia pre protokol na manažovanie zariadení	M	M	A	[10] [20] [21]
14	Možné prihlásenie do zariadenia cez telnet keď je prítomné SSH	Zakázať telnet ak je SSH aktívne	M	C	A	[10] [20]
15	Útočník nie je informovaný o právnych následkoch	Právne upozornenie pri prístupe k zariadeniu	M	L	A	[2] [10] [20]
16	Nepovolená zmena konfigurácie zariadenia	Vytvorenie hesla na editovanie konfigurácie zariadenia	M	C	A	[10] [20]
17	Nepovolený prístup k manažmentu konfigurácie zariadenia	Lokálne zabezpečené účty	M	C	A	[8] [10]
18	Centrálne správa prihlásení a dohľadateľnosť zmien v konfigurácií	Definovanie a povolenie AAA serveru na prihlásenie a definovanie záložného prihlásenia	M	H	A	[45] [10] [2]
19	Centrálne správa prihlásení a dohľadateľnosť zmien v konfigurácií	Definovanie a povolenie AAA serveru na editáciu konfigurácií a definovanie záložného prihlásenia	M	M	A	[10] [20]
20	Hádanie prístupových údajov	Definovanie maximálneho počtu neúspešných pokusov o prihlásenie a následné zablokovanie účtu	M	H	A	[10] [20]

Riadok č.	Útok / Problém	Mitigácia / Nastavenie	Plane	Severity	Facility layer	Zdroj
21	Prihlásenie bez prihlasovacích údajov	Zakázať záložné prihlásenie bez poskytnutia autentifikačných prostriedkov	M	C	A	[8]
22	AAA používa primárne lokálne účty namiesto centralizovaných na serveri	AAA nesmie používať ako prvú možnosť prihlásenia lokálny účet	M	H	A	[10] [20]
23	Používateľ prihlásený do zariadenia môže spúšťať akékoľvek príkazy	Nastavenie AAA autorizácie pre spúšťanie príkazov. V prípade výpadku AAA serveru, bude užívateľ odhlásený a následne prihlásený podľa záložného prihlásenia, aby mu nebolo pridelené vysoké oprávnenie umožňujúce vykonávať príkazy, na ktoré nemá právo	M	H	A	[20] [8]
24	Administrátor vloží zlý príkaz a po čase je ho nemožné dohľadať a zjednať nápravu	Nastavenie AAA účtovania respektíve logovania pripojení a vykonaných príkazov	M	H	A	[10]
25	AAA zdrojové rozhranie nie je rovnaké pri každom reštarte	Definovanie loopback zdrojového rozhrania pre AAA	M	M	A	[10]
26	SSH zdrojové rozhranie nie je rovnaké pri každom reštarte	Definovanie loopback zdrojového rozhrania pre SSH	M	M	A	[10]
27	DOS útok na štandardný SSH port 22	Špecifikovanie iného portu pre SSH ako štandardného alebo aplikovanie Port Knocking [47]	M	H	A	[47]

Tab. 4.2: Odporúčania pre smerovanie

Riadok č.	Útok / Problém	Mitigácia / Nastavenie	Plane	Severity	Facility layer	Zdroj
1	Vloženie a manipulácia so smerovacími informáciami	Autentifikácia smerovacích protokolov (nie heslá v otvorenej podobe)	C	H	CE, DI, CCD, CDA, CAL	[2] [8] [10]
2	OSPF virtuálne linky degradujú výkon	Vypnutie virtuálnych liniek pre OSPF	C	H	CE, DI, CCD, CDA, CAL	[50]
3	Koncové zariadenie, užívateľ a útočník môžu vidieť smerovacie správy a topológiu siete alebo pripojenie škodlivého zariadenia, ktoré môže vysielat a prijímat smerovacie správy	Špecifikovanie rozhraní, ktoré nebudú prijímat smerovacie informácie	C	H	CE, DI, CCD, CDA, CAL	[18]
4	Nemožnosť sprevádzkovať procesy smerovacích protokolov v určitých prípadoch pri použití IPv6	Špecifikovanie identifikátorov smerovacích protokolov pre každý router (router ID)	C	M	CE, DI, CCD, CDA, CAL	[49] [7]
5	Vysledovateľnosť nefunkčnosti smerovacieho protokolu a nesprávneho nastavenia	Zaznamenanie zmeny v logu pri zmenách v smerovaní	C	M	CE, DI, CCD, CDA, CAL	[21]
6	Škodlivé vloženie smerovacích informácií do BGP, vzdialený útok	TTL security	C	H	CE, DI, CCD, CDA, CAL	[18] [8]
7	Nesprávne smerovanie kvôli sumarizácií	Vypnutie automatickej sumarizácie smerovacích protokolov	C	H	CE, DI, CCD, CDA, CAL	[7]
8	DOS útok na stanicu, cez ktorú bola špecifikovaná cesta a teda nemožnosť komunikácie s koncovým bodom. Alebo zosnovanie MITM útoku	Vypnutie IP source routing	C	C	CE, DI, CCD, CDA, CAL	[10]
9	DOS útok pomocou podvrhnutej IP adresy alebo vzdialený útok na smerovací protokol	Zapnutie reverse path forwarding strict/loose mode	C	H	CE, DI, CCD, CDA, CAL	[18] [5] [10]

Tab. 4.3: Odporúčania pre filtrovanie prevádzky

Riadok č.	Útok / Problém	Mitigácia / Nastavenie	Plane	Severity	Facility layer	Zdroj
1	IP spoofing	Špecifikácia ACL na zakázanie a logovanie privátnych a špeciálnych IP adries z RFC 1918, RFC 3330, RFC 6890, RFC 8190	C	C	CE, CCD, CAL	[5] [8] [10]
2	IPv6 spoofing	Špecifikácia ACL na zakázanie a logovanie špeciálnych IPv6 adries z RFC 6890, RFC 8190, RFC 5156	C	C	CE, CCD, CAL	[5] [8] [10]
3	IPv6 Next Header, IPv6 Fragmentation útok	ACL blokujúce nerozpoznateľné rozšírené hlavičky	C	C	A	[16] [15]
4	DOS útok alebo pokus o prístup k tomu, čo nie je povolené	Logovanie pravidiel zahodenia paketov v ACL	M	M	A	[45]
5	Pakety budú spracovávané v CPU, ktoré môže byť preťažené a môže byť zmenené smerovanie na obídanie bezpečnostnej kontroly	Zahadzovanie IPv4 paketov s rozšírenou hlavičkou (IP Options filtering)	C	C	CE, DI, CCD, CDA, CAL	[8]
6	Komplexné bezpečnostné hrozby a narušenie bezpečnosti	Nastavenie IDS/IPS ak to zariadenie podporuje	C	H	CE, CCD, CAL	[46]

Tab. 4.4: Odporúčania pri vysokom zatažení

Riadok č.	Útok / Problém	Mitigácia / Nastavenie	Plane	Severity	Facility layer	Zdroj
1	Nízky stav voľnej pamäte	Nastavenie notifikácie pri dochádzaní pamäte	M	M	A	[8] [21]
2	Logovacie správy nemôžu byť zaznamenané kvôli nedostatku pamäte	Rezervovanie pamäte pre kritické notifikácie pri nedostatku pamäte	M	H	A	[8] [21]
3	Vysoké zataženie CPU	Nastavenie notifikácie pri vysokom zatažení CPU	M	M	A	[8] [21]
4	Vysoké zataženie zariadenia spôsobilo nemožnosť prihlásenia k nemu	Rezervovanie pamäte pre protokoly na manažment zariadení pri nedostatku pamäte	M	H	A	[8]

Tab. 4.5: Odporúčania na zamedzenie mapovania siete

Riadok č.	Útok / Problém	Mitigácia / Nastavenie	Plane	Severity	Facility layer	Zdroj
1	Skenovanie a zistenie informácií o sieti za pomoci protokolu CDP a využitie bezpečnostných chýb	Zakázanie protokolu CDP	M	C	A	[10] [20]
2	Skenovanie a zistenie informácií o sieti za pomoci protokolu LLDP a využitie bezpečnostných chýb	Zakázanie protokolu LLDP	M	C	A	[2]
3	Proxy ARP môže viesť k obídaniu PVLAN a rozširuje broadcast doménu	Vypnutie Proxy ARP	C	C	CE, DI, CCD, CDA, CAL	[10] [20]
4	Útočník môže zistiť, že IP adresa, na ktorú skúšal ping je nesprávna	Vypnutie správ ICMP Unreachable	D	H	CE, DI, CCD, CDA, CAL	[8]
5	Útočník môže zistiť masku podsiete pomocou ICMP Mask reply	Vypnutie správ ICMP Mask reply	D	H	CE, DI, CCD, CDA, CAL	[45]

Riadok č.	Útok / Problém	Mitigácia / Nastavenie	Plane	Severity	Facility layer	Zdroj
6	Umožnenie DOS Smurf útoku, mapovanie siete pomocou ping na broadcast adresu vzdialenej siete	Vypnutie ICMP Echo správ na broadcast adresu, vypnutie Directed broadcasts	D	C	CE, DI, CCD, CDA, CAL	[20] [45]
7	Útočník môže zistiť smerovacie informácie alebo vyťažiť CPU	Vypnutie správ ICMP Redirects	D	H	CE, DI, CCD, CDA, CAL	[8]
8	Mapovanie siete pomocou pingu na multicast adresu všetkých uzlov a MLD/IGMP Query Overload a Smurf útok	ACL blokujúce ICMP Echo request na multicast adresu všetkých uzlov a MLD/IGMP Query na prístupových portoch	C	M	DI, CDA, AC	[33] [34]

Tab. 4.6: Odporúčania na identifikáciu zariadení a nastavení

Riadok č.	Útok / Problém	Mitigácia / Nastavenie	Plane	Severity	Facility layer	Zdroj
1	Nemožná identifikácia zariadenia	Vytvoriť hostname	M	L	A	[10]
2	Nemožnosť vzdialeného prístupu	Vytvoriť doménové meno	M	L	A	[10]
3	Nemožnosť identifikovať pravidlo v ACL	Popis každého pravidla v ACL pre lepšiu identifikáciu	M	L	A	[8]
4	Nemožnosť identifikovať rolu rozhrania	Vytvoriť popis každého rozhrania	M	L	A	[7]
5	Nemožnosť identifikácie účelu VLAN	Pridanie mena k VLAN	C	L	DI, CDA, AC, CAL	[7]

Tab. 4.7: Odporúčania k protokolu NTP

Riadok č.	Útok / Problém	Mitigácia / Nastavenie	Plane	Severity	Facility layer	Zdroj
1	Nekonzistencia časov v logoch a problém pričlenenia logov k relevantným incidentom	Nastavenie NTP serveru pre aktuálny čas v logoch	M	H	A	[5] [8] [10]
2	Pripojenie servera s rovnakou IP adresou, ale falošným časom	Nastavenie NTP autentifikácie	M	H	A	[5] [8] [10]
3	NTP zdrojové rozhranie nie je rovnaké pri každom reštarte	Definovanie loopback zdrojového rozhrania pre NTP	M	M	A	[5] [8] [10]
4	Väčšia bezpečnosť (pub/priv key) NTP a podpora IPv6	Použitie NTP verzie 4	M	M	A	[23]
5	Falošný čas od podvrhnutého NTP zdroja	Nastavenie NTP peer s inými sieťovými zariadeniami na krížovú validáciu času a záložný zdroj času	M	M	A	[45]

Tab. 4.8: Odporúčania pre protokol SNMP

Riadok č.	Útok / Problém	Mitigácia / Nastavenie	Plane	Severity	Facility layer	Zdroj
1	Odpočúvanie SNMP verzie 1 a 2c	Použitie SNMP verzie , pokiaľ je SNMP používané	M	C	A	[10] [20]
2	Modifikovanie konfigurácie pomocou SNMP	Obmedzenie SNMP iba na čítanie	M	C	A	[10] [20] [45]
3	Neoprávnený prístup k SNMP informáciám	Obmedzenie SNMP iba pre vybrané IP adresy	M	H	A	[10] [20]
4	Administrátor nemá povedomie o problémoch na zariadení	Povolenie asynchrónnych správ SNMP TRAP	M	M	A	[10] [20] [45]

Riadok č.	Útok / Problém	Mitigácia / Nastavenie	Plane	Severity	Facility layer	Zdroj
5	Odpočúvanie SNMP sedenia z dôvodu slabého šifrovania a hashovacej funkcie	Vytvorenie SNMP verzie 3 užívateľa s minimálnym šifrovaním AES 128 bit a hashovacou funkciou SHA	M	C	A	[11] [10] [45]
6	Štažená identifikácia SNMP správ z rôznych IP	Definovanie lokácie SNMP serveru	M	L	A	[48]
7	SNMP zdrojové rozhranie nie je rovnaké pri každom reštarte	Definovanie loopback zdrojového rozhrania pre SNMP	M	M	A	[10]
8	Zmeny názvov rozhraní medzi reštartami a nemožnosť monitorovania pomocou SNMP	SNMP statické nemenné meno rozhrania aj po reštarte zariadenia	M	H	A	[48]

Tab. 4.9: Odporúčania pre protokol Syslog

Riadok č.	Útok / Problém	Mitigácia / Nastavenie	Plane	Severity	Facility layer	Zdroj
1	Administrátor nemá povedomie o problémoch na zariadení	Povolenie logovania protokolom SYSLOG a špecifikovanie IP adresy SYSLOG serveru	M	H	A	[10] [20]
2	Neprijímanie všetkých dôležitých incidentov na zariadení z protokolu SYSLOG	Špecifikovanie dôležitosti oznámení SYSLOG na INFORMATIONAL	M	M	A	[10]
3	SYSLOG zdrojové rozhranie nie je rovnaké pri každom reštarte	Definovanie loopback zdrojového rozhrania pre SYSLOG	M	M	A	[8] [10]
4	Nedostatočné a neštandardné formáty času pri logovacích správach	Definovanie formátu času pre logovacie a ladiace výstupy	M	M	A	[10] [20]
5	Administrátor nevidí dôležité incidenty pri prihlásení a konfigurovaní cez konzolu	Vypisovanie SYSLOG správ CRITICAL a dôležitejších do terminálu	M	M	A	[8] [10]

Riadok č.	Útok / Problém	Mitigácia / Nastavenie	Plane	Severity	Facility layer	Zdroj
6	Malá vyrovnávacia pamäť pre SYSLOG je dôvodom zahadzovanie správ	Definovanie veľkosti SYSLOG buffera dôležitosť oznámení na INFORMATIONAL	M	H	A	[8]
7	Nepriístupný SYSLOG server spôsobuje zahadzovanie dôležitých syslog správ	Definovanie dočasného úložiska SYSLOG správ v prípade nedostupnosti servera	M	H	A	[8]
8	Problém identifikácie SYSLOG správ s rovnakou časovou značkou	Pridanie sekvenčného čísla ku každej syslog správe	M	L	A	[45]

Tab. 4.10: Odporúčania pre First Hop Security

Riadok č.	Útok / Problém	Mitigácia / Nastavenie	Plane	Severity	Facility layer	Zdroj
1	MAC Spoofing, MAC Flooding	Definovanie maximálne 1 MAC adresy na port, priradenie MAC adresy na port	C	C	DI, CDA, AC	[7]
2	MAC Spoofing, MAC Flooding	Nastavenie režimu narušenia, ktorý vypne port alebo informuje správcu o pripojení nepovoleného zariadenia	C	H	DI, CDA, AC	[7]
3	Využívanie siete nepovolenými používateľmi	Zapnutie 802.1x	C	H	DI, CDA, AC	[3] [36] [37]
4	Útok hrubou silou hádaním prístupových údajov pre 802.1x	Limitovanie maximálneho počtu neúspešných pokusov o autentifikáciu 802.1x	C	H	DI, CDA, AC	[3] [36] [37]
5	DHCP spoofing	DHCP snooping, IPv6 Snooping, DHCPv6 Guard	C	C	DI, CDA, AC	[3] [8] [35]
6	Príliš veľa DHCP paketov, zaplavenie DHCP paketmi	Obmedziť počet DHCP paketov na nedôveryhodných rozhraniach	C	M	DI, CDA, AC	[3] [8] [35]
7	ARP Spoofing	Dynamic ARP Inspection	C	C	DI, CDA, AC	[2]

Riadok č.	Útok / Problém	Mitigácia / Nastavenie	Plane	Severity	Facility layer	Zdroj
8	IP spoofing	IPv4/IPv6 Source Guard	C	C	DI, CDA, AC	[8] [35]
9	IPv6 ND Spoofing	IPv6 ND Inspection	C	C	DI, CDA, AC	[29] [28] [35]
10	Rogue RA, RA Flood, RouterLifeTime=0	RA Guard	C	C	DI, CDA, AC	[29] [28] [35]
11	Mobilné zariadenia pripojené bezdrôtovo spotrebovávajú veľa energie kvôli častým RA správam	RA Throttling	C	L	DI, CDA, AC	[33] [40]
12	Vyčerpanie cache susedov	Statický záznam pre kritické zariadenia (servery) spájajúce IP a MAC adresu a VLAN	C	C	DI, CDA, AC	[31] [32]
13	Vyčerpanie cache susedov	Na zabránenie vzdialeného útoku na cache susedov cez internet je potreba nastaviť ACL, kde povoľujeme iba komunikáciu s cieľovými IPv6 adresami, ktoré sa nachádzajú v našej sieti	C	C	CE, CCD, CAL	[31] [32]
14	Vyčerpanie cache susedov	IP destination Guard (First Hop Security)	C	C	DI, CDA, AC	[31] [32]
15	Vyčerpanie cache susedov	Limitovanie času IPv6 adresy v cache susedov	C	C	DI, CDA, AC	[31] [32]

Tab. 4.11: Odporúčania pre Spanning Tree Protokol

Riadok č.	Útok / Problém	Mitigácia / Nastavenie	Plane	Severity	Facility layer	Zdroj
1	Rogue root bridge	Rogue root bridge protection (root guard)	C	C	DI, CDA, AC	[3]
2	Pripojenie prepínaču na koncový prístupový port	BPDU protection (BPDU guard)	C	C	DI, CDA, AC	[3]
3	Rýchlosť konvergencie	Prístupové porty by sa nemali podieľať na STP procese	C	H	DI, CDA, AC	[3]

Riadok č.	Útok / Problém	Mitigácia / Nastavenie	Plane	Severity	Facility layer	Zdroj
4	Jednosmerná komunikácia medzi prepínačmi môže viesť k topológii so slučkami	Špeciálne konfigurácie zaisťujúce bezslučkovú topológiu pomocou STP keď nastane jednosmerná komunikácia (Loop Guard)	C	C	DI, CDA, AC	[50]

Tab. 4.12: Odporúčania pre VLAN

Riadok č.	Útok / Problém	Mitigácia / Nastavenie	Plane	Severity	Facility layer	Zdroj
1	Špeciálna VLAN pre manažment na obmedzenie prístupu iba pre administrátorov	Vytvorenie separátnej VLAN pre manažment	C	M	DI, CDA, AC	[7]
2	Útočníkovi s fyzickým prístupom k portu môže byť pridelený prístup do časti siete, ktorá zodpovedá príslušnej VLAN	Vytvorenie špeciálnej black hole VLAN pre nevyužívané porty	C	C	DI, CDA, AC	[21]
3	Predvolenej VLAN je povolené prepnutie na akýkoľvek port, VLAN hopping, double tagging	Odobrať všetky porty z predvolenej VLAN	C	C	DI, CDA, AC	[21]
4	Predvolenej VLAN je povolené byť prepnutá na akýkoľvek port, VLAN hopping, double tagging	Vytvorenie natívnej VLAN rozdielnej ako predvolená, priradenie k trunk portu a povolenie iba potrebných portov	C	C	DI, CDA, AC	[21]
5	DTP útok, Switch spoofing útok	Vypnutie dynamického trunkovacieho protokolu a explicitne určiť porty ako prístupové a trunk	C	C	DI, CDA, AC	[21]

Riadok č.	Útok / Problém	Mitigácia / Nastavenie	Plane	Severity	Facility layer	Zdroj
6	Nový prepínač s vyšším číslom revízie, ale s nesprávnou VLAN databázou môže šíriť falošné VLAN identifikátory a spôsobiť nefunkčnosť siete, veľa možných VTP útokov kvôli zraniteľnostiam	Vypnutie MVRP, MRP, GARP, VTP po úspešnej propagácii VLAN	C	C	DI, CDA, AC	[3]
7	VTP musí byť používané	Uprednostniť VTP verzie 3, špecifikovať skryté heslo a zapnúť VTP pruning, pokiaľ musí byť VTP zapnuté	C	C	DI, CDA, AC	[3]
8	Vysoké zataženie linky	Poslanie notifikácie pri prekročení prahovej hodnoty zataženia linky	C	M	A	[21]

Tab. 4.13: Ostatné nezatriedené odporúčania

Riadok č.	Útok / Problém	Mitigácia / Nastavenie	Plane	Severity	Facility layer	Zdroj
1	Zlyhanie zariadenia alebo linky môže viesť k nefunkčnosti siete	Povolenie FHRP s autentifikáciou a aktuálnou verziou	C	M	CE, CCD, CAL	[7]
2	Nepoužívané, staré a nezabezpečené služby môžu byť použité na škodlivé účely	Vypnutie nepoužívaných služieb z bezpečnostných dôvodov a na šetrenie CPU a pamäte	*1	H	*1	[38]
3	Odpočúvanie komunikácie cez nezabezpečené tunely	Vypnúť tunely ktoré nie sú zabezpečené alebo zabezpečiť tunely	D	C	CE, DI, CCD, CDA, CAL	[10] [46]
4	Môže byť zneužitý odpočúvanie, pokiaľ sa používa monitorovanie prevádzky kvôli legislatívnym potrebám (zrkadlenie portov, záznam tokov)	Monitorovanie výkonnosti siete a zber sieťového prenosu kvôli legislatívnym potrebám	C	N	A	[8]

Riadok č.	Útok / Problém	Mitigácia / Nastavenie	Plane	Severity	Facility layer	Zdroj
5	Útočník s fyzickým prístupom k zariadeniu alebo portu môže odpočúvať alebo posielat škodlivý obsah	Explicitne zakázať nepoužívané porty	D	C	A	[20] [5]
6	Zdrojové rozhranie pre management a control protokoly	Vytvorit Loopback rozhranie s IP adresou	M/C	M	A	[8] [10]
7	Pretečenie pamäte	Povolit mechanizmy na detekciu pretečenia pamäte	M	M	A	[8]
8	Načítanie škodlivej konfigurácie zo siete počas bootovania	Vypnutie načítania operačného systému alebo konfigurácie zo siete, pokiaľ to nie je nutné	M	M	A	[45]
9	Odpočúvanie konfigurácií zariadení pri zálohe	Zapnutie zabezpečenej zálohy na server (SFTP, SCP)	M	H	A	[8]
10	Vymazanie konfigurácie	Zapnutie ochrany pred výmazom konfigurácie	M	H	A	[2]
11	Možnosť urobiť rozdiel zmien konfigurácií a jej návrat	Periodické zálohovanie konfigurácie a logovanie jej zmien	M	M	A	[2] [8]
12	Nemožnosť prihlásenia pri zaseknutom TCP spojení	Terminovanie zaseknutého TCP spojenia	M	M	A	[8]
13	Možnosť prečítať heslá z uniknutých konfigurácií	Zašifrovanie hesiel v otvorenej podobe	M	C	A	[10]

¹Záleží na výrobcovi, operačnom systéme a verzii

5 Implementácia

V nasledujúcej kapitole budú opísané použité technológie na implementáciu práce, rozobraté dôležité časti a princíp ich fungovania, ako aj konfiguračné súbory zodpovedné za nájdenie a nápravu nedostatkov. Vo výpisoch kódu ako aj zdrojových súboroch (komentároch) sa môžu objaviť pasáže písane v anglickom jazyku. Napriek faktu, že je celá práca písaná v slovenčine, tak pre zdrojové súbory programu je angličtina vhodnejšia z hľadiska univerzálnosti a tiež kvôli predpokladanému budúcemu využitiu programu ďalšími osobami. Výpisy kódu v nasledujúcich kapitolách sú skrátené a iba ilustračné.

5.1 Použité technológie

5.1.1 Python

Python [53] je objektovo orientovaný, interpretovaný programovací jazyk vytvorený holanďanom Guidom van Rossum. Radí sa k vysokoúrovňovým programovacím jazykom a umožňuje automatickú správu pamäte, teda programátor nie je nútený explicitne potrebnú pamäť alokovať a uvoľňovať. Jeho výhodou je práve fakt, že je interpretovaný a teda programy napísané v ňom nemusia byť preložené pre danú platformu, ale postačuje spustenie zdrojového kódu pomocou interpretu nainštalovaného na danom systéme. Interpret jazyka Python je dostupný pre Microsoft Windows, GNU/Linux, macOS a mnoho ďalších vstavaných a exotickejších systémov. Syntax jazyka Python je založená na syntaxi jazyku C, no zdrojový kód je čitateľnejší a na vymedzenie funkčných blokov využíva odsadenie, vďaka čomu je kód prehľadnejší. V súčasnosti sa využíva syntax a interpret dvoch verzií, a to verzie 2.x a 3.x, ktoré sú vzájomne nekompatibilné, z dôvodu rozdielnych syntaktických konštrukcií. Prvá zo zmiených verzií však čoskoro prestane byť podporovaná. Z tohto dôvodu je vhodnejšie použiť na novo vyvíjané programy verziu 3.x.

Práve pre vyššie zmienené výhody, a to najmä dobrú čitateľnosť kódu, rozšíriteľnosť medzi programátormi, ako aj spustenie na rôznych platformách, bol Python zvolený za programovací jazyk pre túto diplomovú prácu.

5.1.2 YAML

YAML [54] je jazyk na serializáciu dát vo forme veľmi dobre čitateľnej pre človeka. Bol inšpirovaný konceptami a syntaxou jazykov C a Python. Dovoľuje definovať primitíva z týchto programovacích jazykov ako zoznamy, asociatívne polia, reťazce a zároveň v jednom súbore dovoľuje definovať viac dokumentov.

Pre konfiguračné súbory na túto diplomovú prácu boli spočiatku uvažované tri metódy. Prvou možnosťou na serializáciu dát bol jazyk XML, tento formát však nie je tak dobre čitateľný pre človeka a je tu väčšia pravdepodobnosť zanesenia chýb z dôvodu nutnosti uzatvárať značky. Druhou možnosťou bolo využitie syntaxe jazyka JSON, no problémom je, že nepodporuje vkladanie komentárov, preto nie je vhodný na konfiguračné súbory, ale skôr na strojovú serializáciu. Poslednou možnosťou bolo vytvorenie vlastnej syntaxe a vlastného analyzátoru, to je však pre potreby diplomovej práce zbytočné a hotové riešenie v podobe YAML je dostatočné a eliminuje všetky nedostatky vyššie zmienených jazykov určených na serializáciu dát. Použitý jazyk Python navyše disponuje viacerými knižnicami na prácu s jazykom YAML.

5.1.3 Regulárne výrazy

Regulárnym výrazom sa rozumie sekvencia znakov, ktorá definuje určitý vzor [55]. Regulárne výrazy sa používajú na vyhľadávanie alebo výmenu reťazcov v texte pričom na to využívajú znaky s vopred definovanou sémantikou. V diplomovej práci budú použité na vyhľadávanie prítomnosti alebo absencie nastavení v konfiguráciách zariadení.

5.2 Konfiguračné súbory

Konfiguračné súbory YAML sú neoddeliteľnou súčasťou samotného programu a slúžia súbežne na viacero funkcionalít programu. Prvým z nich je `device_info.yaml` vid' výpis 5.1, ktorý obsahuje základné údaje o testovanom zariadení, pričom pre každé testované zariadenie je separátny súbor. Druhým typom je súbor uchovávajúci informácie o module, obsahujúci regulárne výrazy na hľadanie v nastaveniach zariadenia, informácie na zjednanie nápravy a mnohé ďalšie režijné informácie. Vo výpise kódu 5.2 je modul `01_02_aaa_server.yaml` zodpovedný za definovanie AAA serveru. Ďalším YAML súborom v poradí je `modules_by_facility_layer.yaml` vid' výpis 5.3, definujúci, ktoré moduly budú spustené na zariadení podľa vrstvy hierarchického modelu, na ktorom zariadenie operuje. Posledný dôležitý YAML súbor je `own_variables.yaml`, vid' výpis 5.4 a obsahuje potrebné premenné na prípadnú zjednanú nápravu pre danú topológiu. Podrobne budú jednotlivé súbory a ich dôležité položky rozpísané v nasledujúcich podkapitolách.

5.2.1 Ukladanie informácií o zariadení

Veľmi dôležitou súčasťou analýzy je zistenie informácií o zariadení. Na uchovanie týchto informácií slúži súbor `device_info.yaml`, vid' výpis 5.1. Okrem základých

informácií ako mena zariadenia (`hostname`), mena súboru s exportovaným nastavením zariadenia (`config`) a verzie operačného systému (`version`) obsahuje aj ďalšie informácie. Pre správnu analýzu je nutné vedieť, či je na zariadení podpora pre IPv4 a IPv6 (`13_protocols`) a či sú oba protokoly povolené. Premenné `vendor` a `os` zasa určujú, o akého výrobcu sa jedná a aký operačný systém beží na zariadení. Toto sú kľúčové položky, nakoľko ich kombinácia určuje cestu ku všetkým YAML šablóna pre daného výrobcu a operačný systém. Tieto položky sa vyplňujú na základe argumentov pri spúšťaní prvotného príkazu: `netsec.py analyze --workspace <workspace> --vendor <vendor> --os <os>`. Položky `facility` a `facility_layer` sa generujú automaticky na základe analýzy exportovanej konfigurácie zariadenia. Druhá zmienaná položka je podrobne rozobraná v kapitole 5.3.2. Dvojica premenných `include_modules` a `exclude_modules` umožňujú pridávať alebo odoberať spúšťané moduly, ktoré by boli spustené na základe definície v súbore `modules_by_facility_layer.yaml`, a tým personalizovať skenovanie na špecifiká danej topológie a politiky nastavení pre danú firmu. Súčasťou informácií o zariadení je aj výčet jednotlivých rozhraní `interfaces` a pridelenie určitých nájdených stavov a funkcií, ktoré sú potrebné pri jednotlivých moduloch hľadajúcich nedostatky. Nutné je tiež vedieť, aké funkcionality `enabled_functions` sú na zariadení spustené. Nemá totiž zmysel testovať bezpečnostné nastavenia pre EIGRP, pokiaľ EIGRP nie je na zariadení používané. Generovalo by to zbytočne falošne pozitívne oznámenia. Položka `input_config_hash` obsahuje SHA1 hash exportovanej konfigurácie, ku ktorej robíme analýzu. Dôležitá je nielen na prípadné spätné zistenie, ku ktorej konfigurácii analýza patrí, ale aj z dôvodu výslednej správy o nedostatkoch. Pretože ak by sme my alebo niekto iný pozmenil vstupnú exportovanú konfiguráciu zo zariadenia pre analýzu, ktorá už prebehla a máme výslednú správu, mohlo by to spôsobiť rozpor medzi nájdenými nedostatkami a stavom v pozmenenej konfigurácii. Takto máme dôkaz o tom, že niekto konfiguráciu pozmenil. Samozrejme hash novej konfigurácie sa dá priložiť do YAML súboru, takže ochrana nie je ideálna. Pokiaľ však vygenerujeme správu o analýze hneď po samotnej analýze nedostatkov a túto správu vytlačíme, prípadne uložíme na iné miesto, tak máme nesporný dôkaz o manipulácii so vstupnými údajmi. Pozmenenie vstupu sa však dá vykonať iba ak by mal záškodník prístup k pôvodným vstupom a chcel by spochybnit výsledky analýzy. Týmto záškodníkom môže byť aj samotný administrátor, ktorý by chcel podvrhnúť výsledky analýzy, to by bol ale veľmi extrémny prípad. Podobným spôsobom funguje aj posledná premenná `fix_hash` uchováajúca hash súboru s generovanou nápravou.

Výpis 5.1: Konfiguračný súbor `device_info.yaml`, ktorý popisuje základné informácie o jednom konkrétnom zariadení

```
---
hostname: "SW1_ACCESS"
config: "SW1_ACCESS_conf.txt"
version: "15.4"
l3_protocols:
  - "ipv4"
  - "ipv6"
vendor: "cisco"
os: "ios"
facility: "l3sw"
facility_layer: "collapsed_distribution_access"
exclude_modules: []
include_modules: []
interfaces:
  Port-channel1:
    - "trunk"
    - "noip"
    - "port-channel"
  Ethernet0/0:
    - "trunk"
    - "noip"
    - "channel-group1"
  ...
enabled_functions:
  - "rip"
  - "eigrp"
input_config_hash: "2ad9b080449de7a86e88b56fb2993b7f3ba4308e"
fix_hash: ""
```

5.2.2 Popis modulov

Základným stavebným pilierom celého programu sú moduly alebo inak povedané konfiguračné súbory YAML. Obsahujú všetky dôležité náležitosti potrebné k nájdeniu doporučeného nastavenia, respektíve jeho neprítomnosti na zariadení, dáta k zjednaniu nápravy, ako aj notifikačné informácie pre správu o analýze. Všetky komentáre, ktoré sú prítomné v YAML moduloch budú zobrazené v správe o analýze.

Pomenovanie modulov, napríklad `01_02_aaa_server.yaml` vid' výpis 5.2 je charakteristické dvojicou čísiel. Prvá dvojica je rovnaká pre viacero modulov a identifikuje oblasť, o ktorú sa modul stará, napríklad nastavenia AAA. Druhá dvojica je unikátna vrámci oblasti AAA, pričom v ostatných oblastiach môže byť použité rovnaké číslo. Toto číslovanie je povinné, pri pridaní nového modulu do oblasti je potreba zachovať číslovanie a zároveň druhá dvojica čísiel sa nemôže v danej oblasti opakovať. Číslovanie bolo použité z dôvodu, aby sa moduly spúšťali v želanom poradí, nebolo nutné rekurzívne spúšťanie, kde bolo nutné definovať viac návazností ako v súčasnosti. Navyiac to umožňuje pri generovaní správy s nedostatkami vypisovať spolu podobné moduly z jednej oblasti.

Výpis 5.2: Konfiguračný súbor `01_02_aaa_server.yaml`, ktorý definuje informácie potrebné na nájdenie chyby a zjednanie jej nápravy

```
---
type: "m"
facility_type: []
check_if_l3_protocol: []
check_if_function: []
run_after_module: "01_01_aaa_new_model.yaml"
run_after_module_match_status: "none"
applicable_to_interface_type: []
non_applicable_to_interface_type: []
cannot_determine_search_or_fix: "false"
cannot_determine_search_or_fix_comment: ""
eliminated: "false"
name_cmd_general: "AAA server set"
name_of_area: "Authentication, Authorization, Accounting"
default_cmd_general_severity: "high"
user_cmd_general_severity: "none"
regex_cmd:
- '^ (radius|tacacs) server (.+)$ (?:.*\r?\n(?:!\!))+? ^.*address
  ipv[46].+ $ (?:\r?\n^.*key.+ $) (?:.*\r?\n)* (?=\!)'
```

```

- '^.*(radius|tacacs)-server host .*$(\r?\n^.*(radius|tacacs) 19
  -server key.*$)?'
- '^.*(radius-server|tacacs-server) host .* key.+$' 20
regex_context: "" 21
regex_cmd_occurrence: "occurrence" 22
cmd_match_status: "not run" 23
general_comment: "" 24
mark_module_as: 25
- NOMODULE: "none" 26
- 01_03_aaa_group.yaml: "matched by equivalent" 27
- 01_03_aaa_group.yaml: "matched by equivalent" 28
matched_values: [] 29
public_vars: 30
- aaa_type: "group(1)" 31
- aaa_server_name: "regex_cmd[0].group(2)" 32
- aaa_ip: "" 33
- aaa_key: "" 34
secret_vars: [] 35
eliminate_all_matched: "false" 36
eliminate_prefix: "" 37
fix_cmd: 38
- '$aaa_type server $aaa_server_name' 39
- 'address ipv4 $aaa_ip' 40
- 'address ipv6 $aaa_ip' 41
- 'key $aaa_key' 42
fix_to_apply: "" 43
fix_cmd_notice: "" 44
fix_cmd_ignore: "false" 45
fix_cmd_ignore_comment: "" 46
fix_cmd_false_positive: "false" 47
fix_cmd_false_positive_comment: "" 48
affected_ports: [] 49
affected_context: [] 50
explicit_ignored_ports: [] 51
explicit_ignored_ports_comment: "" 52

```

Premenné a ich význam:

- `type` – môže nadobudnúť štyri hodnoty, ktoré kopírujú rozdelenie príkazov z kapitoly 4.2, preto ich význam a motivácia už nebudú ďalej rozoberané.
- `facility_type` – aj keď definujeme moduly, ktoré sa majú spustiť na základe príslušnosti zariadenia vo vrstve hierarchického modelu, môžu nastať situácie,

kedy to nestačí. Takýmto príkladom je distribučná vrstva. Na tejto vrstve môžu byť použité buď L3 prepínače, alebo smerovače. Rozdiel je badateľný napríklad v module, ktorý overuje nastavenia natívnej VLAN trunk portov. Pokiaľ by bolo zariadenie smerovač, tak tento modul nemá zmysel spúšťať, pretože by generoval iba falošne pozitívny nález.

- `check_if_l3_protocol` – definuje, že modul bude spustený iba ak je na zariadení povolený určitý L3 protokol napríklad IPv6. V prípade prázdnej premennej na tom, aký je protokol prítomný a nastavený na zariadení nezáleží, modul bude spustený vždy.
- `check_if_function` – definované funkcie, ako napríklad OSPF, ktoré musia byť prítomné na zariadení, ak má byť spustená analýza. Je to z dôvodu eliminovania falošne pozitívnych správ, pretože nemá zmysel hľadať nedostatky v OSPF, ak vôbec nie je na zariadení nastavené. V prípade prázdnej premennej nezáleží na tom, aké funkcie sú prítomné a nastavené na zariadení, modul bude spustený vždy.
- `run_after_module` – špecifikovanie modulu, ktorý musí byť spustený pred aktuálnym. Tejto premennej nemusí byť vždy priradená hodnota.
- `run_after_module_match_status` – zväzujúca informácia s predchádzajúcou položkou. Pri definovaní `none` stačí ak daný predchádzajúci modul bol spustený. Ak bude hodnota `error`, príde k spusteniu aktuálneho modulu iba v prípade neúspechu predchádzajúceho modulu. Analogicky funguje hodnota `successful`, kedy musí predchádzajúci modul skončiť úspechom, aby sa aktuálny spustil. Ak nie je v `run_after_module` definovaný žiaden modul, ktorý musí byť pred aktuálnym modulom spustený, tak v premennej `run_after_module_match_status` bude hodnota `none`.
- `applicable_to_interface_type` – v prípade ak ide o modul, ktorý kontroluje rozhrania, teda `type: "i"`, tak sa môže špecifikovať zoznam, na základe ktorého sa bude testovať iba prítomnosť nastavenia na rozhraní, ktoré má určité nastavenie, napríklad na prístupových portoch `access`. V prípade viac ako jednej hodnoty v tomto zozname sa použije logická funkcia OR, a prítomnosť nastavenia sa bude hľadať na všetkých rozhraniach, ktoré spĺňajú aspoň jeden z definovaných prvkov zoznamu. V prípade prázdneho zoznamu sa bude nastavenie hľadať na všetkých rozhraniach bez výnimky.
- `non_applicable_to_interface_type` – premenná, ktorá funguje podobne ako predchádzajúca, akurát môže bližšie špecifikovať rozhranie, teda aj napriek pozitívnemu výskytu a zhode v predchádzajúcom parametre môžu nastať kombinácie, kde analýza modulom nie je na mieste. Napríklad by rozhranie malo atribút `access` a daný modul je aplikovateľný na takéto rozhrania, tak môžeme špecifikovať, že je aplikovateľný ak je `access` a zároveň nie je `shutdown`.

- `cannot_determine_search_or_fix` – môže nastať prípad, že nemáme špecifikované všetky premenné v `own_variables.yaml`, prípadne pri hľadaní nedostatkov program nebol schopný premenné vyplniť. V takomto prípade sa táto premenná označí ako `true`, čo znamená, že administrátor musí spozornieť a prečítať si komentár k tomuto nálezu programu. Taktiež môže nastať stav, že nie je možné nájsť daný kontext špecifikovaný v `regex_context` alebo v prípade nastavenia na rozhraní nebolo nájdené rozhranie s daným nastavením napríklad `access`, na ktorého typ modul hľadá nedostatok.
- `cannot_determine_search_or_fix_comment` – dodatočný komentár k vysvetleniu nadobudnutia hodnoty `true` v predchádzajúcej premennej.
- `eliminated` – znižuje počet falošne pozitívnych správ, program označí premennú ako `true` v prípade, že na skenovanom zariadení nie je funkcia definovaná v `check_if_l3_protocol` alebo `check_if_function`.
- `name_cmd_general` – názov modulu, ktorý bude vidieť v záverečnej správe.
- `name_of_area` – oblasť pod ktorú spadá daný modul, obsah premennej bude viditeľný v záverečnej správe.
- `default_cmd_general_severity` – predvolená hodnota závažnosti nastavenia, respektíve jeho nedostatku.
- `user_cmd_general_severity` – špecifická hodnota závažnosti nastavenia, respektíve jeho nedostatku zmenená administrátorom, ktorá bola zistená analýzou rizík.
- `regex_cmd` – regulárny výraz potrebný na nájdenie nastavenia. V prípade viac ako jedného reťazca v zozname sa použije logická funkcia OR, pričom pri neúspešnom hľadaní prvého výrazu sa skúša ďalší v poradí. Hľadanie sa rozumie ako úspešné, pokiaľ aspoň jeden z regulárnych výrazov nájde zhodu v konfigurácii zariadenia. Všetky regulárne výrazy sú si rovnocenné a hľadajú rovnaké nastavenie, ale s rozličnou syntaxou.
- `regex_context` – kontext pod ktorým sa hľadá regulárny výraz z `regex_cmd`. V tejto premennej sa nachádza tiež regulárny výraz, využitá je iba v prípade bodu 4 kapitoly 4.2.
- `regex_cmd_occurrence` – nie vždy je žiadúce aby hľadaný regulárny výraz našiel zhodu, pretože niektoré nastavenia zariadení spôsobujú bezpečnostnú hrozbu. Môžu byť prednastavené už od výroby alebo aplikované administrátormi. Z tohto dôvodu táto premenná pri nadobudnutej hodnote `occurrence` definuje, že hľadaný regulárny výraz musí nájsť dané nastavenie a musí byť v zariadení prítomné. Naopak `non-occurrence` znamená, že analýza modulom je úspešná, ak daný regulárny výraz nenájde žiadnu zhodu.
- `cmd_match_status` – definuje úspešnosť `successful` alebo neúspešnosť `error` pri hľadaní regulárneho výrazu. Taktiež zo začiatku ešte nespustený modul

označuje ako `not run`. V prípade, že existuje ešte nejaký modul, ktorého nastavenie implikuje súčasný modul, tak sa v tejto premennej ocitne reťazec `matched by equivalent`.

- `mark_module_as` – ako už bolo spomenuté v predchádzajúcom bode, tak pri úspešnom nájdení nastavenia, respektíve pri explicitne vyžiadanej neprítomnosti nastavenia môžeme označiť iný modul povolenými hodnotami z predchádzajúceho bodu. Poradie v zozname je ekvivalentné s poradím z premennej `regex_cmd`. V prípade príkladu z výpisu vyššie to znamená, že pri úspešnom nájdení prvého regulárneho výrazu sa neoznačí žiaden modul. Pokiaľ sa však nenájde zhoda s prvým regulárnym výrazom, testuje sa ďalší a pri jeho zhode sa označí modul `01_03_aaa_group.yaml` ako `matched by equivalent`.
- `general_comment` – všeobecný komentár, do ktorého sa ukladajú rôzne výstupy a upozornenia z programu.
- `matched_values` – všetky zhody, ktoré sa nájdu v nastavení zariadenia, budú uložené do tejto premennej. Z hľadiska anonymizácie výstupnej správy je však možné nič do tejto premennej programom nezapisovať.
- `public_vars` – na zjednanie nápravy je často potrebné poznať premenné do niektorých príkazov, ktoré nastavujú zariadenie. Tie môžeme získať z úspešného nájdenia príkazu v konfigurácií, alebo zo súboru `own_variables.yaml`. Detailnejšie sa problémom zaoberá kapitola 5.2.4.
- `secret_vars` – nie je v súčasnej dobe využitá, počíta sa s premiestnením premenných na zjednanie nápravy z `public_vars`, ktoré by sa nemali uchovávať z bezpečnostných dôvodov, napríklad rôzne heslá, ktoré sú súčasťou príkazov.
- `eliminate_all_matched` – administrátor zvolí túto hodnotu `true` ak máme `regex_cmd_occurrence: non-occurrence`, teda ak sa nájde v nastavení príkaz, ktorý by tam nemal figurovať.
- `eliminate_prefix` – súvisí z prechádzajúcou premennou a definuje reťazec, ktorý sa pridá k nájdenému nastaveniu, ktoré by sa v ideálnom prípade nemalo v konfigurácií zariadenia nachádzať, a tým toto nastavenie eliminuje. Príkladom môže byť prefix `no` alebo `delete`.
- `fix_cmd` – príkaz zjednávací nápravu. Pokiaľ má príkaz viacej riadkov, každý riadok sa píše ako zvlášť položka zoznamu. Je to z dôvodu lepšej čitateľnosti a jednoduchšieho pridávania premenných, ktoré majú začiatkový symbol `$`. Platí, že sa môžu použiť premenné iba definované v danom module v premennej `public_vars`.
- `fix_to_apply` – generované programom, výsledné príkazy s vyplnenými premennými v jednom reťazci.
- `fix_cmd_notice` – Poznámka, ktorá môže byť pridaná a oznamuje prípadné problémy, ktoré by mohli vzniknúť aplikovaním nápravy.

- `fix_cmd_ignore` – administrátor môže zadať `true`, pokiaľ nechce, aby sa generovala náprava pre tento typ modulu.
- `fix_cmd_ignore_comment` – komentár a zdôvodnenie, prečo administrátor nechce povoliť automatické generovanie nápravy
- `fix_cmd_false_positive` – administrátor môže zadať `true`, pokiaľ je nález falošne pozitívny.
- `fix_cmd_false_positive_comment` – komentár a zdôvodnenie, prečo ide o falošne pozitívny nález.
- `affected_ports` – výpis rozhraní, ktoré absentujú dané nastavenie. Táto premenná je programom vyplnená iba ak `type: "i"`.
- `affected_context` – výpis kontextov, ktoré absentujú dané nastavenie. Táto premenná je programom vyplnená iba ak `type: "c"`.
- `explicit_ignored_ports` – výpis rozhraní, ktoré sú explicitne vylúčené z analýzy.
- `explicit_ignored_ports_comment` – komentár a zdôvodnenie, prečo boli rozhrania vylúčené.

Zaujímavou časťou je označovanie iných modulov bez ich samotného spustenia pomocou reťazca `mark_module_as`. Dôležité je povedať, že takéto označovanie iných modulov je možné iba v prípade úspešnosti aktuálneho modulu. Pri nájdení chyby respektíve nedostatku to nie je možné. Iný modul je možné označiť vopred, teda ešte pred jeho samotným spustením, v tom prípade k jeho spusteniu ani nedôjde. Je však možné nejaký modul označiť aj spätne, pričom ak v označovanom module bola predtým nájdená chyba a vygenerovaná náprava, tak sa táto náprava eliminuje. Pri takomto spätnom a doprednom označovaní sa odporúča modul označiť ako `matched by equivalent`. Celý YAML modul je dostupný v prílohe A. Z dôvodu rozsiahlosti každého modulu sú všetky ostatné moduly dostupné v elektronickej prílohe v adresári `src/modules/cisco/ios/yaml_modules_config`.

5.2.3 Súbor popisujúci vrstvy a moduly

Program má ako jednu z požiadaviek minimalizovať počet falošne pozitívnych hlásení. Jeden z prístupov, ktorý má tomuto zamedziť, je spúšťanie kontroly prítomnosti nastavení na základe umiestnenia zariadenie v hierarchickom modeli siete. Preto je nutné špecifikovať, ktoré moduly majú byť spustené na zariadeniach príslušnej vrstvy. Rozdelenie vrstiev je spomenuté v kapitole 4.3 a na základe tohto rozdelenia je vytvorený aj súbor `modules_by_facility_layer.yaml`. Následný výpis kódu 5.3 je len ilustračný a skráteneý, kde bodky symbolizujú pokračovanie. Jeden YAML modul, môže byť definovaný na viacerých vrstvách. Špeciálnym prípadom je vrstva `all`, ktorá vlastne ani vrstvou nie je. Ide o zápis, ktorý odstraňuje redundanciu, teda moduly v nej definované by museli byť zadane povinne na každej vrstve, čo by spravilo súbor menej prehľadným a aj komplikovalo editáciu.

Výpis 5.3: Ukážka skráteneého príkladu konfiguračného YAML súboru `modules_by_facility_layer.yaml`, ktorý popisuje, aké moduly môžu byť spúšťané na jednotlivých vrstvách.

```
---
all:
- "01_01_aaa_new_model.yaml"
- "01_02_aaa_server.yaml"
...
- "02_20_session_timeout.yaml"
...
- "11_02_cdp_enable.yaml"
...
core:
..
- "14_01_filter_private_on_wan.yaml"
..
collapsed_all:
...
- "10_01_access_vlan_1.yaml"
...
collapsed_core_distribution:
...
- "10_01_access_vlan_1.yaml"
...
distribution:
...
- "10_01_access_vlan_1.yaml"
```

...	25
collapsed_distribution_access:	26
...	27
- "10_01_access_vlan_1.yaml"	28
...	29
access:	30
...	31
- "10_01_access_vlan_1.yaml"	32
...	33

5.2.4 Premenné na generovanie nápravy

Pre generovanie náprav je nutná znalosť nielen samotného príkazu, ktorý problém vyrieši, ale je často potreba doplniť do príkazov premenné, ktoré sa môžu pre jednotlivé testované siete líšiť. Preto vznikol YAML súbor, ktorého čiastočná ukážka je vo výpise 5.4. Po spustení programu `netsec.py` s argumentom `analýze` môžeme vyplniť tento YAML súbor v príslušnom workspace. Je dobré vyplniť čo najviac premenných, ideálne všetky, pretože nikdy dopredu nevieme, ktorý hľadaný nedostatok bude potrebovať nápravu a informácie práve z tohto súboru. Pri nevyplnení niektorých premenných je administrátor notifikovaný touto skutočnosťou a môže prázdne premenné doplniť alebo ignorovať túto notifikáciu. Prioritne sa však premenné neberú z `own_variables.yaml`, ale k ich výberu dochádza až ako k poslednej možnosti. Prioritne sa berú informácie z modulov, ktorého jeden reprezentant je v kapitole 5.2.2 v premennej `public_vars`. Tieto premenné sa mohli nájsť pri úspešnom hľadaní nejakého predchádzajúceho modulu.

Môže nastať päť situácií s hodnotou premenných v `public_vars`. Pokiaľ je reťazec prázdny, tak sa zoberie hodnota z `own_variables.yaml`. Pokiaľ prázdny nie je, tak pri úspešnom nájdení pomocou regulárneho výrazu je možné vytiahnuť z tejto zhody určité skupiny, príkladom je premenná `aaa_type: "group(1)"` vo výpise 5.2. Pokiaľ pred `group(1)` nie je bližšie špecifikované, ku ktorému regulárnemu výrazu z `regex_cmd` patrí, tak táto skupina musí byť rovnaká vo všetkých regulárnych výrazoch, ktoré sú definované v `regex_cmd`. To je aj dosiahnuté ak sa pozrieme na všetky tri regulárne výrazy v tomto výpise. Následne môže nastať prípad, kedy potrebujeme niektorú premennú vyplniť iba v prípade úspešného nájdenia jedného z regulárnych výrazov. Vtedy použijeme konštrukciu `regex_cmd[0].group(2)`, ktorá hovorí, že skupina 2 z regulárneho výrazu bude do premennej daná iba v prípade, že zhodu našiel prvý regulárny výraz (indexovanie od nuly). Predposledná možnosť je sa odkázať na premennú z iného modulu, kde bola premenná vopred vyplnená alebo úspešne doplnená, napríklad `01_03_aaa_server_group.yaml.aaa_server_type`. Túto mož-

nosť je dobré využiť, pokiaľ informácia z jedného príkazu je nutná na vytvorenie nadväzujúceho dopĺňajúceho príkazu, ktorý je v inom module. Posledná možnosť je natvrdo vyplniť hodnotu nejakým reťazcom.

Ako bolo už spomenuté, súbor `own_variables.yaml` obsahuje informácie pre celý jeden workspace, môže sa stať, že pre nejaké zariadenie môžeme chcieť špecifické nastavenie odlišné od definovaného v tomto súbore. Toto je možné docieľiť editáciou samotného modulu v danom adresári zariadenia, ktorý vyhľadáva a napravuje nedostatok, ale je tak možné urobiť až po pustení programu s argumentom `analyze`.

Výpis 5.4: Ukážka skráteného príkladu vyplneného konfiguračného súboru `own_variables.yaml` definujúceho premenné potrebné na generovanie nápravy

```
---
aaa_type: "radius"
aaa_server_name: "CORP_RADIUS"
...
ssh_port: "2223"
...
syslog_ipv4: "10.0.0.140"
...
ospf-router-id: "1.1.1.1"
...
allowed_vlan_on_trunk: "10,20,30"
...
...
```

1
2
3
4
5
6
7
8
9
10
11
12
13

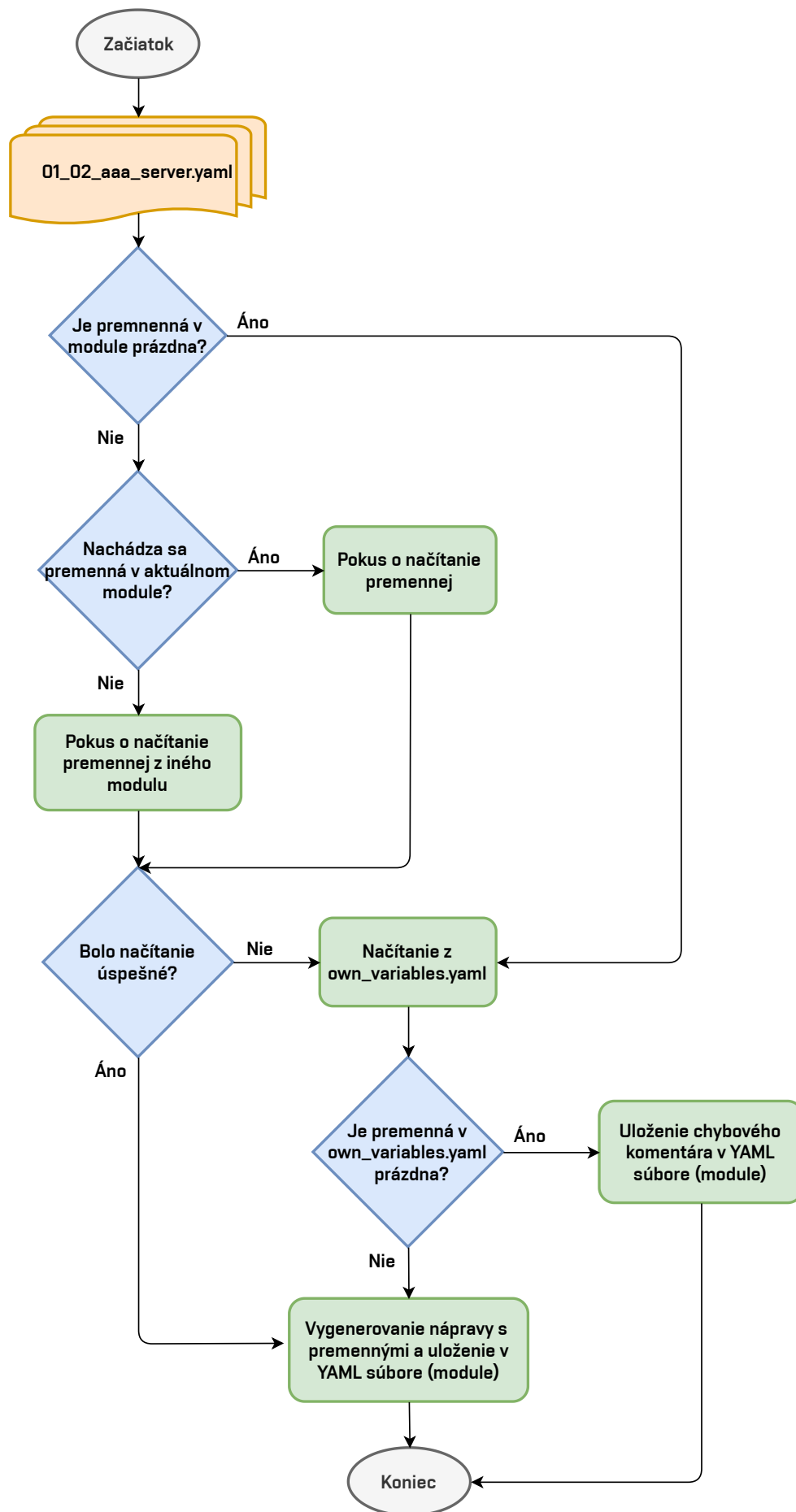

Obr. 5.1: Vývojový diagram opisujúci hľadanie premenných pre nápravu

5.3 Popis fungovania a diagramy funkcií

Program je vytvorený s orientáciou na budúcu možnú rozšíriteľnosť, prenositeľnosť, modularitu a udržiavateľnosť kódu. Z tohto dôvodu sa nejedná o jeden skript, ktorý má v sebe natvrdo napísané regulárne výrazy na hľadanie nedostatkov, reakciu na ne a rôzne ďalšie minoritné výstupy, ale obsahuje "moduly". Tieto moduly, viď výpis 5.2 sú konfiguračnými súbormi využívajúcimi syntax a sémantiku jazyka YAML a definujú správanie programu pri nájdení, odstraňovaní a notifikovaní o nedostatku na analyzovanom zariadení. Samozrejme tento koncept generuje určitú vyššiu réžiu na ukladanie nálezov, ale značne tým zvyšuje modularitu, znovupoužiteľnosť a budúcu rozšíriteľnosť.

V prechádzajúcich kapitolách a v adresárovej štruktúre opísanej v kapitole 4.4 bolo často spomenuté slovo "workspace". Jedná sa v podstate o zložku s vyexportovanými konfiguráciami, ktoré patria pod jednu sieť. Záleží od používateľa programu, ktoré všetky zariadenia považuje za jednu sieť a chce ich zanalyzovať naraz. Zároveň je však odporúčané dávať do jednej workspace zložky ideálne zariadenia operujúce na rovnakej vrstve hierarchického modelu, t.j. napríklad všetky zariadenia z danej testovanej siete, ktoré sa používajú na prístupovej (access) vrstve. Program síce obsahuje algoritmus popísaný v kapitole 5.3.2 na rozpoznanie zariadenia a zatriedenie do vrstvy hierarchického modelu, no jeho spoľahlivosť nie je 100%-ná. Preto existuje prepínač, ktorý definuje, že všetky zariadenia v danej zložke (workspace) patria iba do jednej určitej vrstvy. A z tohto dôvodu je odporúčané dávať do analyzovanej zložky ideálne zariadenia operujúce na rovnakej vrstve. Je nutné taktiež podotknúť, že nie je nutné ako názov zložky používať slovo "workspace", užívateľ si tento názov môže zvoliť ľubovoľne, ide iba o demonštráciu. Pri analyzovaní siete organizácie VUT FEKT sa môže zvoliť názov zložky "sieť_VUT_FEKT".

5.3.1 Vytvorené triedy

Program pre svoju prácu využíva tri dôležité triedy. Prvou je abstraktná trieda `device_info_abstract`, z ktorej budú dediť všetky ďalšie triedy `device_info`. Triedy `device_info` respektíve súbor `device_info.py` bude musieť byť vytvorený pre každého výrobcu zvlášť, pričom stačí využiť dedičnosť, podediť premenné z `device_info_abstract`, špecifikovať triednu premennú `vendor` a povinne implementovať metódy `fill_variables`, `list_interfaces`.

Druhá trieda je `device_info` viď obrázok 5.2, a ako už názov napovedá, tak je názov rovnaký ako YAML súbor `device_info.yaml`. Táto trieda obsahuje metódy, v obrázku označené žltou farbou, ktoré zisťujú základné informácie o zariadení a následne ich ukladajú do inštančných premenných ilustrovaných modrou farbou

v triede `device_info_abstract`. Niektoré metódy a všetky inštančné premenné sú zdedené z abstraktnej triedy `device_info_abstract`. Metódy začínajúce podtržníkmi sú pseudo privátne, metóda `__init__` je konštruktor a ostatné metódy sa môžu volať aj mimo tela samotnej triedy. Špeciálnym prípadom je premenná `vendor`, ktorá je triedna. Treba ju preto definovať v každom súbore `device_info.py` u jednotlivých výrobcov zariadení. Napísanie povinných dvoch metód zmienených vyššie, ktoré sú zdedené z `device_info_abstract`, je nutné z dôvodu rozdielnej syntaxe jednotlivých výrobcov a operačných systémov bežiacich na zariadeniach. Je to v podstate jediné potrebné programovanie, ktoré je nutné spraviť pri rozšírení podpory programu na ďalších výrobcov. Ostatné prídavné moduly sa definujú iba pomocou konfiguračných súborov YAML, ktorého príklad je uvedený vo výpise 5.2.

Ukladanie tohto objektu do YAML súboru je nutné z dôvodu, že samotný program sa spúšťa v štyroch fázach a je žiadúce raz získané údaje uložiť, ako ich znovu vyhľadávať vo vyexportovaných nastaveniach zariadení. V prvotnej fáze spustenia programu s argumentom `analyze` sa získané informácie uložia do YAML konfiguračného súboru `device_info.yaml` za pomoci metód `save_object_to_yaml` a následne `write_to_yaml`. Analogicky pri spustení programu so zvyšnými tromi argumentami sa na prácu s daným zariadením využijú metódy na načítanie `read_from_yaml` a `load_yaml_to_object`.

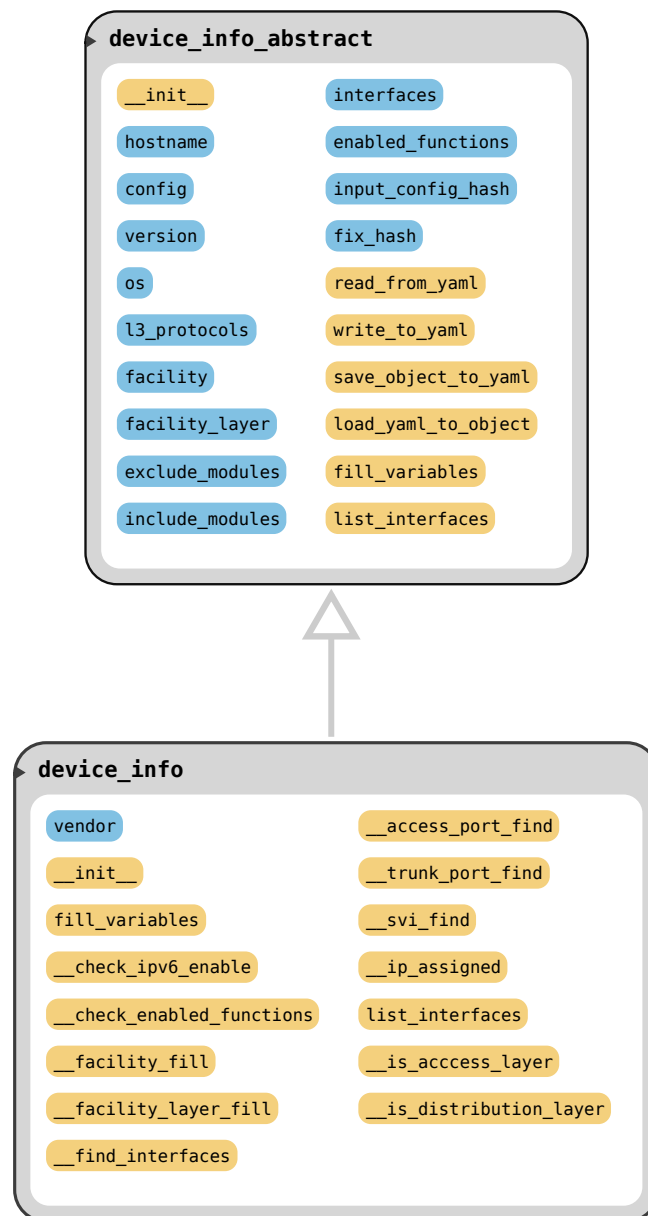

Obr. 5.2: Trieda `device_info`. Inštančné/triedne premenné sú označené modrou farbou a metódy žltou farbou.

Tretou triedou je `yaml_module`, ktorá slúži na uchovanie informácií, ale aj ako zdroj informácií pri hľadaní nedostatkov a obsahuje dáta potrebné na zjednanie nápravy. Obsahuje iba štyri metódy, ktoré sú nutné pre prácu s YAML súbormi a boli popísané v predchádzajúcom odstavci. Je vidieť, že počet inštančných premenných je značne veľký, to je dané jednak generalizáciou príkazov, ktoré sieťové zariadenie konfiguruje, ale aj orientáciou a rozšírením programu do budúcnosti, kde sa ráta vyššia miera interakcie od administrátora, hlavne označovanie falošne pozitív-

nych nálezov, ich komentovanie a mnohé ďalšie funkcie. Tieto funkcie sú dostupné aj v súčasnosti, no komentáre sú editovateľné v YAML súbore iba pomocou textového editora. V budúcnosti sa počíta aj s vytvorením backend-u v jazyku Python a editácia vo webovom prehliadači.



Obr. 5.3: Trieda `yaml_module`. Inštančné/triedne premenné sú označené modrou farbou a metódy žltou farbou.

5.3.2 Automatické zistenie vrstvy

Ako už bolo spomenuté viackrát, tak pre minimalizáciu falošne pozitívnych správ treba spúšťať iba tie moduly, ktoré sú nutné pre dané zariadenie na konkrétnej vrstve hierarchického modelu. Z tohto dôvodu pri spustení programu s parametrom `analyze` príde k automatickému zisteniu vrstvy hierarchického modelu, na ktorom zariadenie operuje. Algoritmus popisujúci túto činnosť vid' obrázok 5.4 nie je však dokonalý. Ako si môžeme všimnúť, tak pre označenie zariadenia ako "Core" predpokladá prítomnosť nastaveného protokolu BGP. Nie však na všetkých "Core" prvkoch treba mať BGP zapnuté, hlavne nie pri malých hraničných sieťach, kde sa zväčša nastavuje východzia brána. Hraničné "Core" zariadenia väčšinou nedisponujú mnohými nastaveniami a je veľmi obtiažne zistiť či ide naozaj o "Core" zariadenie. Niektoré siete zasa využívajú BGP aj ako interný smerovací protokol. Preto nie je v určitých špeciálnych prípadoch dobré sa viazať na tento vytvorený algoritmus, vo všeobecnosti však veľmi dobre funguje na rozoznanie ostatných vrstiev popísaných v kapitole 4.3.

Pri každom spustení programu s argumentom `analyze` je na konzolu zobrazená dvojica hostname zariadenia a automaticky zistená vrstva zariadenia. Teda administrátor má informáciu o tom, do akej vrstvy bolo zariadenie zaradené a prikladá informáciou o tom, kde sa dá ručne zmeniť toto rozhodnutie.

Samozrejme je možné definovať ručne vrstvu editovaním YAML modulu pre želané zariadenia v `device_info.yaml`. Toto však nie je úplne komfortné, a preto je možné pri prvotnom spúšťaní programu s argumentom `analyze` použiť prepínač `--facility-layer` a definovať vrstvu pre všetky zariadenia v danom workspace. Z predchádzajúceho teda vyplýva, že je namieste separovať exportované konfigurácie zariadení podľa vrstvy do separátnych workspace, a teda nepoužívať jeden workspace pre celú topológiu.

Predpoklady pre rozhodnutie príslušnosti zariadenia k danej vrstve:

- Core – zapnutý protokol BGP
- Distribution – použité dynamické IGP protokoly/použitie protokolov FHRP/smerovateľné porty/ip adresa na portoch
- Access – spanning tree edge port/spanning tree BPDU guard/špecifikovaná access VLAN/802.1x/port security(maximum MAC adres na port)

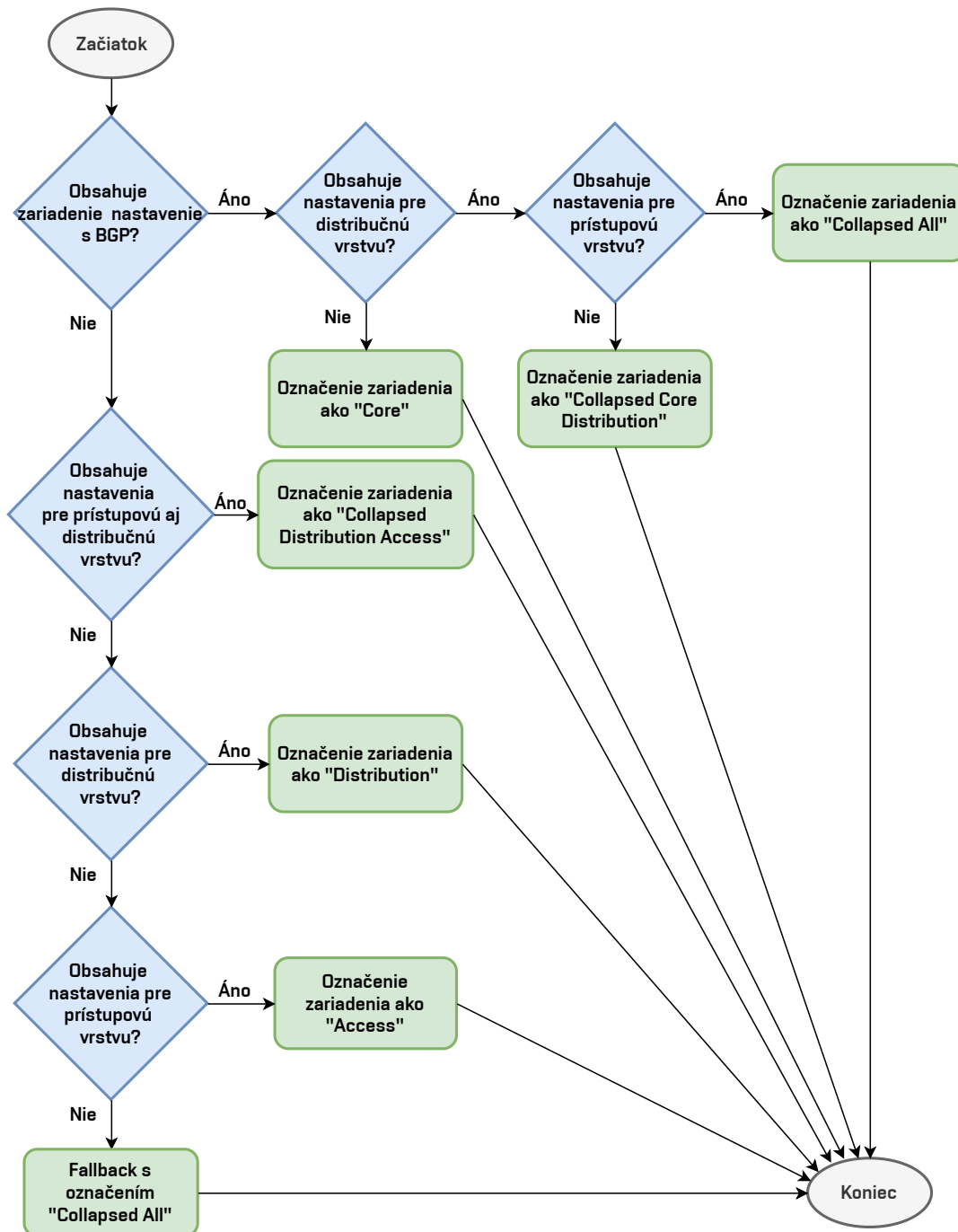

Obr. 5.4: Vývojový diagram opisujúci automatické zistenie vrstvy

5.3.3 Pridávanie modulov a nových výrobcov

V prípade rozšírenia a pridania modulu na hľadanie nedostatku pre zariadenia Cisco s IOS je potrebné:

1. Definovanie regulárneho výrazu hľadajúceho nastavenie.
2. Zatriedenie typu hľadaného príkazu podľa 4.2.
3. Vytvorenie YAML modulu, ktorého šablóna je v zložke `examples`.

4. Vytvorenie nutných premenných pre príkazy v súbore `own_variables.yaml`.
5. Pridanie YAML modulu do súboru `modules_by_facility_layer.yaml` k príslušnej vrstve.

V prípade rozšírenia podpory programu pre ďalšieho výrobcu je potrebné:

1. Vytvorenie súborovej štruktúry `modules/výrobca/os`.
2. Vytvorenie modulov podľa predchádzajúceho postupu. Moduly by mali odpovedať odporúčaniam z návrhu 4.5.
3. Vytvorenie súboru `device_info.py` dedením `device_info_abstract` a implementovanie nutných metód. Taktiež je potreba vytvoriť metódy na zistenie základných nastavení ktoré sú rozdielne u každého výrobcu a operačného systému, keďže majú inú syntax. Údaje, ktoré je treba zistiť, sú jednotlivé inštančné premenné súboru `device_info_abstract.yaml`.

5.4 Spúšťanie programu

Beh programu sa rozdeľuje do štyroch fáz. Je to z dôvodu, že pri naplnení niektorých súborov sa môže alebo je potrebné editovať ich obsah.

1. Inicializácia – je dôležitá pre zistenie základných informácií o zariadeniach v definovanom workspace. Zistené údaje sú napríklad jeho meno, role jednotlivých rozhraní, zatriedenie zariadenia do hierarchického modelu siete, a tým zistenie, ktoré moduly sa budú spúšťať v nasledujúcej fáze. Zjednodušený postup práce programu tejto časti je znázornený pomocou vývojového diagramu vid' obrázok 5.5.
2. Hľadanie nedostatkov a generovanie nápravy – pre každé zariadenie je spustený zoznam modulov zodpovedajúcich vrstve, na ktorej zariadenie pracuje. Je dobré po úvodnej analýze vyplniť súbor `own_variables.yaml`, kde sa nachádzajú premenné potrebné pre nápravu v prípade príkazov, ktoré potrebujú dodatočné informácie. Diagram opisujúci hlavnú časť programu vid' obrázok 5.6 je veľmi zjednodušený, zovšeobecnený a abstraktný. V prípade záujmu je možné nahliadnuť do zdrojového súboru `netsec.py` do metód `audit_check` a `audit_analyze_module`.
3. Generovanie záverečnej správy – diagram pre túto časť programu nie je potrebný nakoľko ide o priamočiaru prácu. Otvoria sa všetky moduly v zložke každého zariadenia, zistí sa stav hľadania nedostatkov a všetky údaje sa použijú na vytvorenie záverečnej HTML správy aj so štatistickými informáciami. Príklad tejto správy je k nahliadnutiu v kapitole 5.5.
4. Vyexportovanie súborov pre nápravu – pre túto časť programu nie je taktiež nutná vizualizácia, keďže sa zoberú vygenerované reťazce nápravy z každého

YAML modulu v adresári pre konkrétne zariadenie a pridajú sa do textového súboru, ktorý sa následne bude aplikovať na zariadenie. Tento nápravný textový súbor je vygenerovaný pre každé zariadenie. Môže byť aplikovaný ručne pomocou nakopírovania do konzole alebo v prípade existencie automatických nasadzovacích nástrojov ako Ansible sa táto činnosť môže spraviť automatizovane.

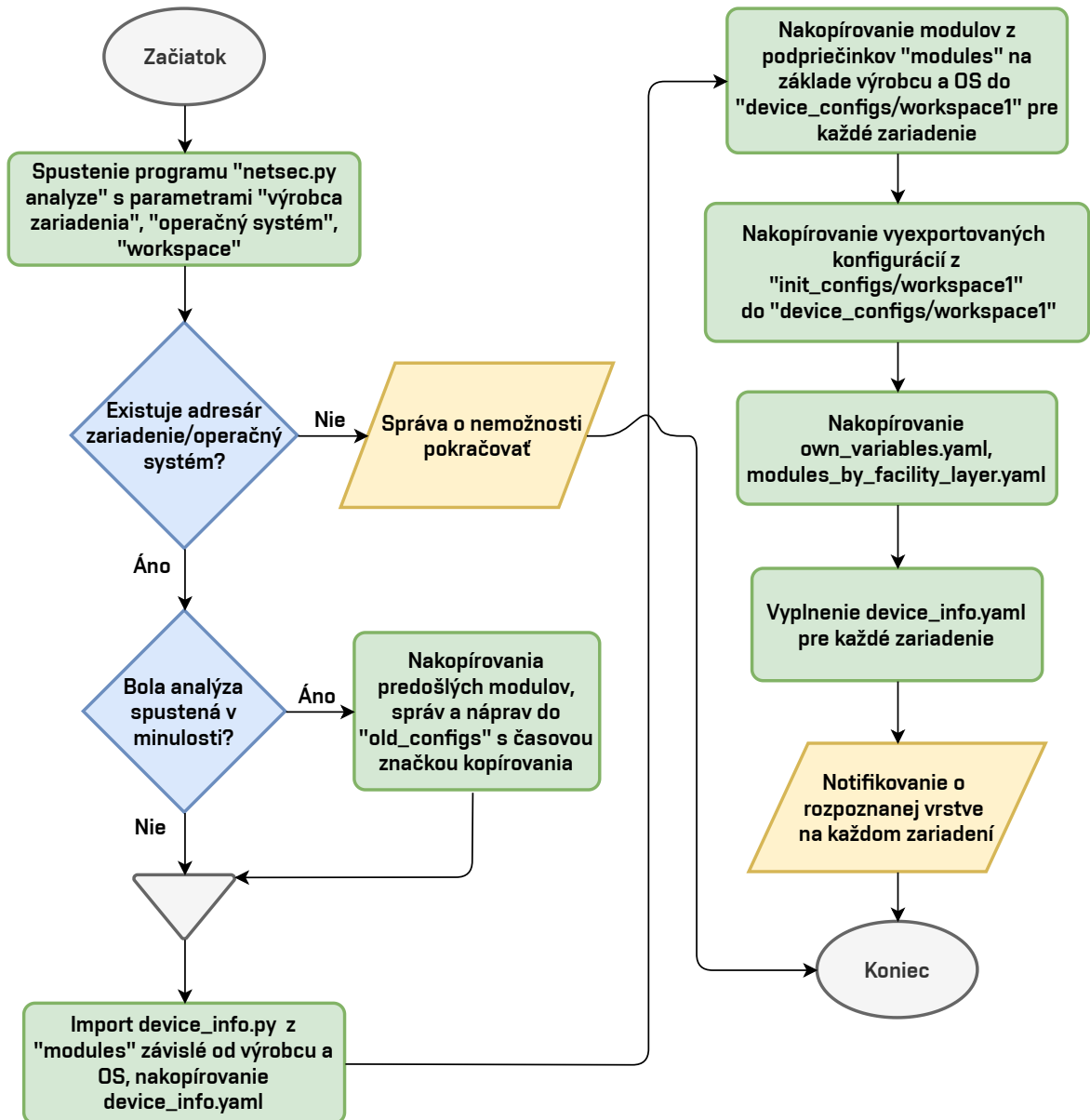

Obr. 5.5: Inicializácia programu pomocou argumentu analýze.

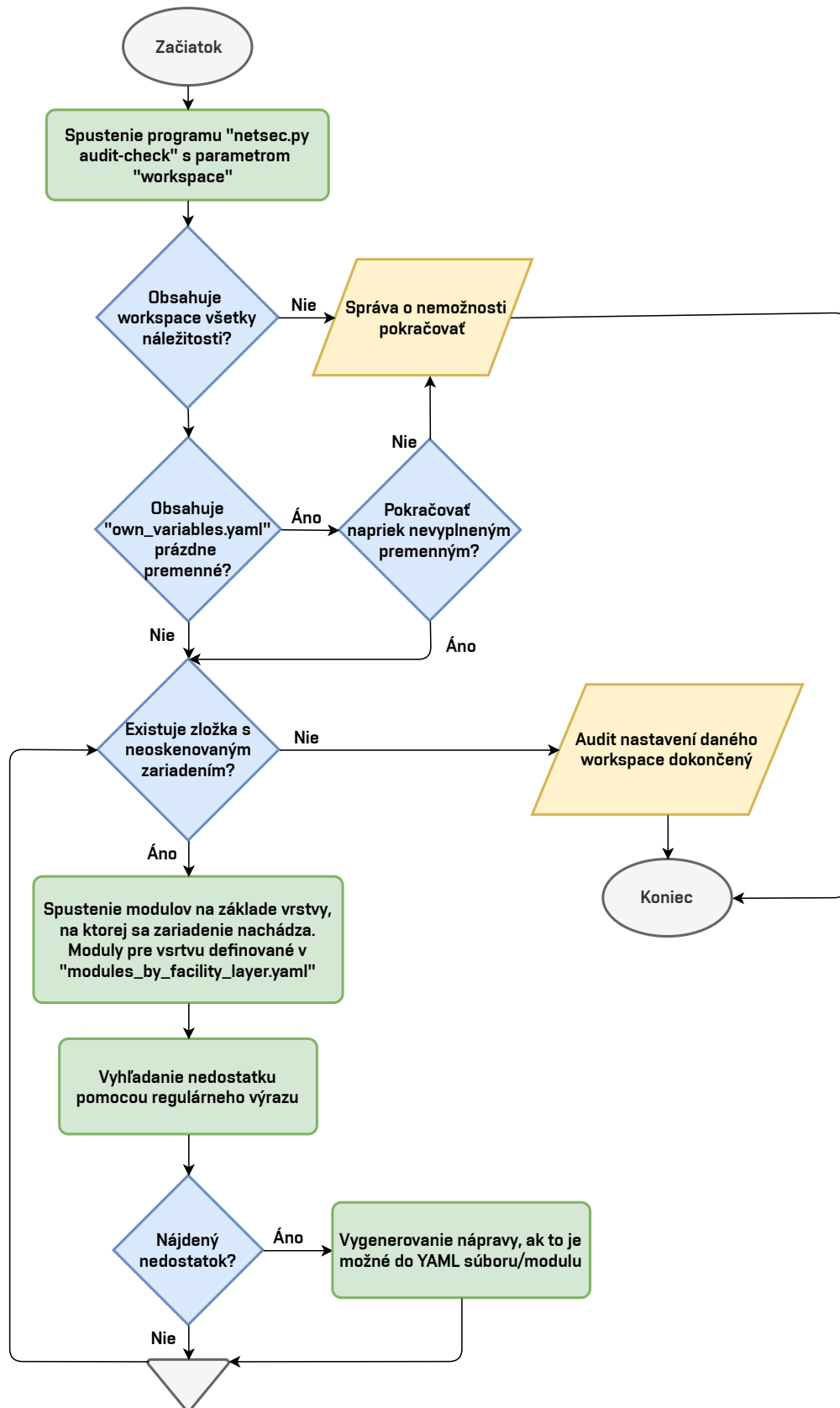

Obr. 5.6: Veľmi zjednodušený pohľad na prácu hlavnej časti programu zodpovednú za nájdenie nedostatkov a vygenerovanie ich nápravy spustením pomocou argumentu audit-check.

5.5 Správa s nedostatkami

Po úspešnej analýze nastavení zariadení je možné pomocou argumentu programu `generate-report` vytvoriť správu o analýze s nájdenými nedostatkami. Správa obsahuje základné informácie o zariadení zo súboru `device_info.yaml`, ktorý ako už bolo spomenuté, slúži na uchovanie premenných z triedy `device_info`. Navyše je správa doplnená o čas jej vygenerovania. Správa je zámerne v anglickom jazyku z dôvodu univerzálnosti a tiež kvôli predpokladanému budúcemu využitiu programu ďalšími osobami.

Správa obsahuje aj štatistiku úspešnosti. Zaujímavou časťou je koeficient váženého skóre (Weighted score coefficient). Nasledujúca tabuľka reprezentuje priradenie váhy úspešným a neúspešným nálezom:

Úspešnosť hľadania nastavenia	Závažnosť	Váha	Premenná udávajúca početnosť výskytov
Úspech	-	1	<code>počet_úspech</code>
Neúspech	Notice	1	<code>počet_notice</code>
Neúspech	Low	0.75	<code>počet_low</code>
Neúspech	Medium	0.5	<code>počet_medium</code>
Neúspech	High	0.25	<code>počet_high</code>
Neúspech	Critical	0	<code>počet_critical</code>

Tab. 5.1: Váhy nálezov

Výpočet koeficientu je nasledovný:

$$\textit{normalizovaný_diel} = 100 / \textit{počet_všetkých_testovaných_modulov}$$

$$\textit{suma_koeficientov} = 0 * \textit{počet_critical} + 0.25 * \textit{počet_high} + 0.5 * \textit{počet_medium} + 0.75 * \textit{počet_low} + 1 * \textit{počet_notice} + 1 * \textit{počet_úspech}$$

$$\textit{koeficient_váženého_skóre} = \textit{suma_koeficientov} * \textit{normalizovaný_diel}$$

V správe o analýze nasledujú jednotlivé oblasti, ako Authentication, Authorization, Accounting; SSH a podobne. Každá oblasť obsahuje názov spusteného modulu, závažnosť (Severity) nastavenia alebo nedostatku, informáciu o preskočení testovania (Skipped), informáciu o nemožnosti nájsť alebo vykonať nápravu (Cannot determine search/fix) a výsledný stav testu (Status). Testovanie môže byť preskočené (Skipped), pokiaľ sa na zariadení nevyskytuje nejaké nastavenie, alebo L3 protokol, čo

súvisí s premennými `l3_protocols` a `enabled_functions`, ktoré boli opísané v kapitole 5.2.1. Stĺpec `Cannot determine search/fix` nadobúda hodnotu `True`, pokiaľ nevie program zjednať nápravu pre chýbajúce premenné do príkazu, prípadne pri nenájdení nutného kontextu alebo rozhrania, ktoré musí mať určité nastavenie, napríklad byť prístupovým (`access`) portom. Následne pri každej položke sa zobrazujú ďalšie dodatočné informácie. Pri nedostatku sa zobrazia rozhrania, ktoré nastavenie absentujú, kontexty, v ktorých bola nájdená chyba a tiež sekvencia príkazov na zjednanie nápravy. Ďalšími údajmi môžu byť nastavenia, ktoré boli úspešne nájdené a rôzne komentáre k zisteniam, ako aj upozornenia a usmernenia. Ilustračná skrátená záverečná správa je dostupná na obrázku nižšie.

Obr. 5.7: Príklad ilustračnej skrátenej záverečnej správy s nedostatkami

AUDIT REPORT

Hostname: SW1_DISTACC
 Config file name: 5
 Config hash: 10b09a99888cd890f6d8bb5b9b220c53092b0579
 Vendor: cisco
 OS: ios
 Facility layer: collapsed_distribution_access
 L3 protocols: ipv4,ipv6
 Enabled functions: rip,eigrp
 Date: 19/04/2020_14:52

SUCCESS STATISTICS

Weighted score coefficient: 65 out of 100
 Successful checks: 49.0%
 Unsuccessful checks: 51.0%

Total number of relevant started checks: 157

Successful checks: 76
 Unsuccessful 'Critical': 22
 Unsuccessful 'High': 29
 Unsuccessful 'Medium': 25
 Unsuccessful 'Low': 4
 Unsuccessful 'Notice': 1

Authentication, Authorization, Accounting

No.	Name	Severity	Skipped	Cannot determine search/fix	Status
1	AAA new model/ Enabled AAA	High	False	False	Successful ✓
Right configuration setting found in: aaa new-model					
2	AAA server set	High	False	False	Successful ✓
Right configuration setting found in: radius server MY_SERVER address ipv4 192.168.1.1 auth-port 1645 acct-port 1646 timeout 1 non-standard key AAA					
3	AAA server group	High	False	False	Successful ✓
Right configuration setting found in: aaa group server radius MYGROUP server name MY_SERVER					

SSH

No.	Name	Severity	Skipped	Cannot determine search/fix	Status
1	SSH enable on management connection	Critical	False	False	Error ✗
<p>Right configuration setting found in: line vty 0 4 transport input ssh line vty 6 transport input ssh</p> <p>Found error in context(s): line vty 5 line vty 10 11</p> <p>Generated fix: line vty 5 transport input ssh line vty 10 11 transport input ssh</p>					

VLAN

1	Native vlan different than 1	Critical	False	False	Error ✗
<p>Right configuration setting found in: interface Ethernet2/0 switchport trunk native vlan 100</p> <p>Found port(s) with error: Ethernet2/1 Ethernet3/2</p> <p>Generated fix: interface Ethernet2/1 switchport trunk native vlan 100 interface Ethernet3/2 switchport trunk native vlan 100</p>					

Network Mapping

No.	Name	Severity	Skipped	Cannot determine search/fix	Status
1	CDP globally disabled	Critical	False	False	Successful ✓
<p>Right configuration setting found in: no cdp run</p>					
2	CDP disabled on interface(s)	Critical	False	False	Matched by equivalent ✓
<p>Comment: Module was marked as matched by equivalent by module 11_01_cdp_run_disabled.yaml</p>					
3	LLDP globally disabled	Critical	False	False	Successful ✓
4	LLDP receive disabled on interface(s)	Critical	False	False	Not relevant ✓
<p>Comment: Module 11_04_ldp_receive.yaml configured to run after 11_03_ldp_run_disabled.yaml with status error but that module has not run yet with specified cmd_match_status, 11_04_ldp_receive.yaml will not run</p>					

5.6 Požiadavky programu

Na bezproblémovú prácu s programom sú potrebné tieto náležitosti:

1. Python 3.7.3 alebo vyšší
2. Python modul `ruamel.yaml`
3. Python modul `pdfkit` (voliteľný) – pri nenainštalovaní nebudú vygenerované PDF správy, ale iba HTML správy.
4. Program `wkhtmltopdf` (voliteľný) – pri nenainštalovaní nebudú vygenerované PDF správy, ale iba HTML správy.
5. Vyexportované nastavenia zariadení (doposiaľ podpora Cisco IOS) v textovej podobe v priečinku `init_configs/názov_podpriečinku`.

6 Testovanie

Testovanie programu, a to predovšetkým funkčnosti jednotlivých YAML modulov prebiehalo postupne pri ich zostavovaní. Funkčnosť jednotlivých metód a funkcií bola testovaná rôznymi priaznivými, ako aj chybovými vstupmi, ktoré by mohli nastať zlým nastavením programu, ale aj nekonzistentným vstupom. Pre testovanie YAML modulov bolo nevyhnutné získať čo najviac kombinácií nastavení, na čo bol použitý program GNS3, ktorý dokáže simulovať sieťové zariadenia a vyexportované nastavenia týchto zariadení môžu byť následne testované. Ako už bolo spomenuté v prechádzajúcich kapitolách, tak na vyhľadávanie nedostatkov boli použité regulárne výrazy. Dĺžka týchto regulárnych výrazov v tomto programe je od pár desiatkov znakov až po cca. 1500 pri komplikovanom filtračnom pravidle. Niekedy na prvý pohľad komplikované regulárne výrazy sú nutné, pretože zápis niektorých príkazov má množstvo variácií či už v poradí jednotlivých častí, alebo rozdielnej syntaxe naprieč verziami operačného systému. Validácia a ladenie regulárnych výrazov prebiehala za pomoci stránky www.regex101.com. Na validáciu bolo nutné mnohokrát rôznym spôsobom nakombinovať časti príkazu a taktiež vytvoriť zdanlivo fungujúci príkaz, v ktorom sa nemohla nájsť zhoda.

6.1 Testovacie prostredie

CPU:	Intel Core i5 6200U
RAM:	12 GB
OS:	Debian 10 (Buster)
Python:	3.7.3
Knižnice:	ruamel.yaml 0.16.10, pdfkit 0.6.1
SW:	GNS3 2.1.21, wkhtmltopdf 0.12.5
Sieťový HW:	Cisco IOU L2 15.2d, Cisco IOU L3 15.5(2)T, Cisco IOSvL2 15.2.1

Tab. 6.1: Testovacie prostredie

6.2 Príklad spustenia so vzorovými nastaveniami

Pre otestovanie a demonštráciu funkčnosti výsledného programu bola v nástroji GNS3 vytvorená topológia a následne vyexportované nastavenia jednotlivých sieťových prvkov. Tieto testovacie nastavenia dostupné v `src/init_configs/topologia_diplomova_praca` budú použité v nasledujúcom návode na demonštračné

spustenie. Vyexportované nastavenia obsahujú zámerne chyby, aby bolo možné otestovať jednak vyhľadávanie nedostatkov v nastaveniach, ale aj úspešnosť aplikovania generovaných náprav. Úspešnosť aplikovaných náprav bude verifikovaná opätovným spustením programu, no s vyexportovanými konfiguráciami po aplikácii nápravných príkazov. Pri spúšťaní je treba byť v zložke s hlavným skriptom `netsec.py` a spúšťať ho z tohto umiestnenia. V prípade použitia nastavení z testovacej konfigurácie stačí použiť príkaz z nasledujúceho výpisu. Pri analýze iných nastavení je nutné vytvoriť novú zložku v `init_configs` napríklad `topológia_FEKT_VUT` a do nej umiestniť vyexportované konfigurácie. Viac o tejto problematike v kapitole 5.3. Keďže kvôli časovej náročnosti je doposiaľ prítomná podpora iba pre zariadenia Cisco s operačným systémom IOS, tak je jedinou možnosťou špecifikovať prepínače s nasledujúcimi argumentami `--vendor "cisco" --os "ios"`. Pri opätovnom spustení prvotnej analýzy, teda zistení základných informácií o zariadeniach, nie samotnom vyhľadávaní nedostatkov, je občas žiadúce ponechať v minulosti vyplnené premenné v `own_variables.yaml` z predchádzajúceho spustenia programu. Toto sa vykonáva pomocou prepínaču `--keep-own-vars`. Každá časť spustenia obsahuje ukazovateľa postupu v percentách, aby bolo zrejmé, že program niečo vykonáva, podrobnejšie výpisy nie sú prítomné, pretože by samostatné nadmerné vypisovanie mohlo spomaľovať beh programu. Po poslednom spracovanom zariadení sa za ukazovateľom ukáže namiesto percent hlásenie `Done!`. Pri opätovnom spustení programu s argumentom `analyze` sa predchádzajúce zistenia, správy, moduly automaticky presunú do `old_configs/topologia_diplomova_praca`, kde sa vytvorí vždy zložka s aktuálnym časom.

Výpis 6.1: Spustenie úvodnej analýzy topológie

```
./netsec.py analyze --workspace "topologia_diplomova_praca" 1
--vendor "cisco" --os "ios" 2
3
[=====] Done! 4
5
Hostname Facility layer(Automatically set) 6
Access_SW1 access 7
Access_SW2 access 8
Access_SW3 access 9
BRANCH_Office collapsed_all 10
Core core 11
Dist_Router distribution 12
Dist_SW1 distribution 13
Dist_SW2 collapsed_distribution_access 14
15
To edit facility layer go to diplomova_praca/src/device_configs/ 16
topologia_diplomova_praca to corresponding folder named 17
by hostname and change variable 'faciliy_layer' in 18
device_info.yaml 19
20
Workspace successfully analyzed! 21
```

V ďalšej fáze sa spúšťa vyhľadávanie a generovanie náprav nájdených nedostatkov, pokiaľ je to možné. Ešte pred tým je však nutné v aktuálnom workspace, teda v `device_configs/topologia_diplomova_praca` vyplniť východzie nastavenia premenných v súbore `own_variables.yaml`. Pre urýchlenie je takýto súbor predvyplnený v zložke `testing` a stačí ho nakopírovať a prepísať v adresári `device_configs/topologia_diplomova_praca`. V prípade nejakej nevyplnenej premennej v tomto súbore je administrátor notifikovaný a musí potvrdiť, že nevyplnením premenných nemusí generovanie nápravy fungovať ako má. Z dôvodu anonymizácie je možné neukladať úspešné nájdenia a v následne vygenerovanej správe informovať iba o prítomnosti a neprítomnosti nastavenia pomocou prepínača `--hide-match`. Nutné ja taktiež špecifikovať rozhrania do internetu, to sa učiní v `device_configs/topologia_diplomova_praca/BRANCH_Office/device_info.yaml` pridaním `- wan` do premennej `GigabitEthernet0/0` a pridaním `- wan` v súbore `device_configs/topologia_diplomova_praca/Core/device_info.yaml` do premennej `Ethernet0/0`.

Výpis 6.2: Spustenie vyhľadávania nedostatkov a generovanie nápravy

```
./netsec.py audit-check --workspace "topologia_diplomova_praca"
[=====] Done!
Audit check was done on workspace!
```

Následne sa môže spustiť vygenerovanie záverečných správ pre každé zariadenie. Z dôvodu anonymizácie je tiež možné nezobrazovať úspešné nájdenia v správe a informovať iba o prítomnosti a neprítomnosti nastavenia pomocou prepínača `--hide-match`. Použitie tohto prepínača nepodmieňuje jeho použitie v predchádzajúcej časti, ak v predchádzajúcej časti nebol použitý tento prepínač, je možné nevypisovať tieto informácie, napriek ich zapísaniu do YAML modulov. Naopak ak bol v predchádzajúcej časti použitý, tak zhody nájdené v konfigurácií sú vymazané a nepôjdu v žiadnom prípade zobraziť a správa bude obsahovať iba informáciu o prítomnosti alebo nedostatku nastavenia, nie však jeho skutočnú hodnotu v konfigurácií. Pokiaľ je na počítači, kde prebieha analýza nainštalovaný Python modul `pdfkit` a program `wkhtmltopdf`, tak sú v adresári `device_configs/topologia_diplomova_praca/reports` dostupné okrem správ vo formáte HTML, aj správy v PDF. V prípade, že tieto nepovinné závislosti nie sú prítomné, je možné HTML správu zobraziť vo webovom prehliadači a PDF súbor vytvoriť pomocou vytlačenia "Vytlačiť ako PDF". Pri spúšťaní pod operačným systémom Windows môže aj napriek nainštalovaní `wkhtmltopdf` byť generovanie PDF nedostupné. Treba preto pridať cestu k tomuto programu do premenných prostredia.

Výpis 6.3: Spustenie vygenerovania záverečných správ

```
./netsec.py generate-report --workspace "
topologia_diplomova_praca"
[=====] Done!
Reports were generated on workspace!
```

Posledným spustením programu zabezpečíme vytvorenie nápravných textových súborov, ktoré budú aplikovateľné na problémové zariadenia. Pre každé zariadenie sa vygeneruje textový súbor do zložky `device_configs/topologia_diplomova_praca/current_fixes`.

Výpis 6.4: Spustenie vygenerovania nápravných textových súborov

```

./netsec.py generate-fix --workspace "topologia_diplomova_praca"
[=====] Done!
Fixes were generated on workspace!

```

Jedna zo správ o úspešnosti otestovania funkčnosti programu je dostupná v prílohe B. Ďalšie správy pred a po vykonanej náprave na zámerné chybných konfiguráciách sú dostupné v elektronickej verzii príloh z dôvodu veľkého rozsahu.

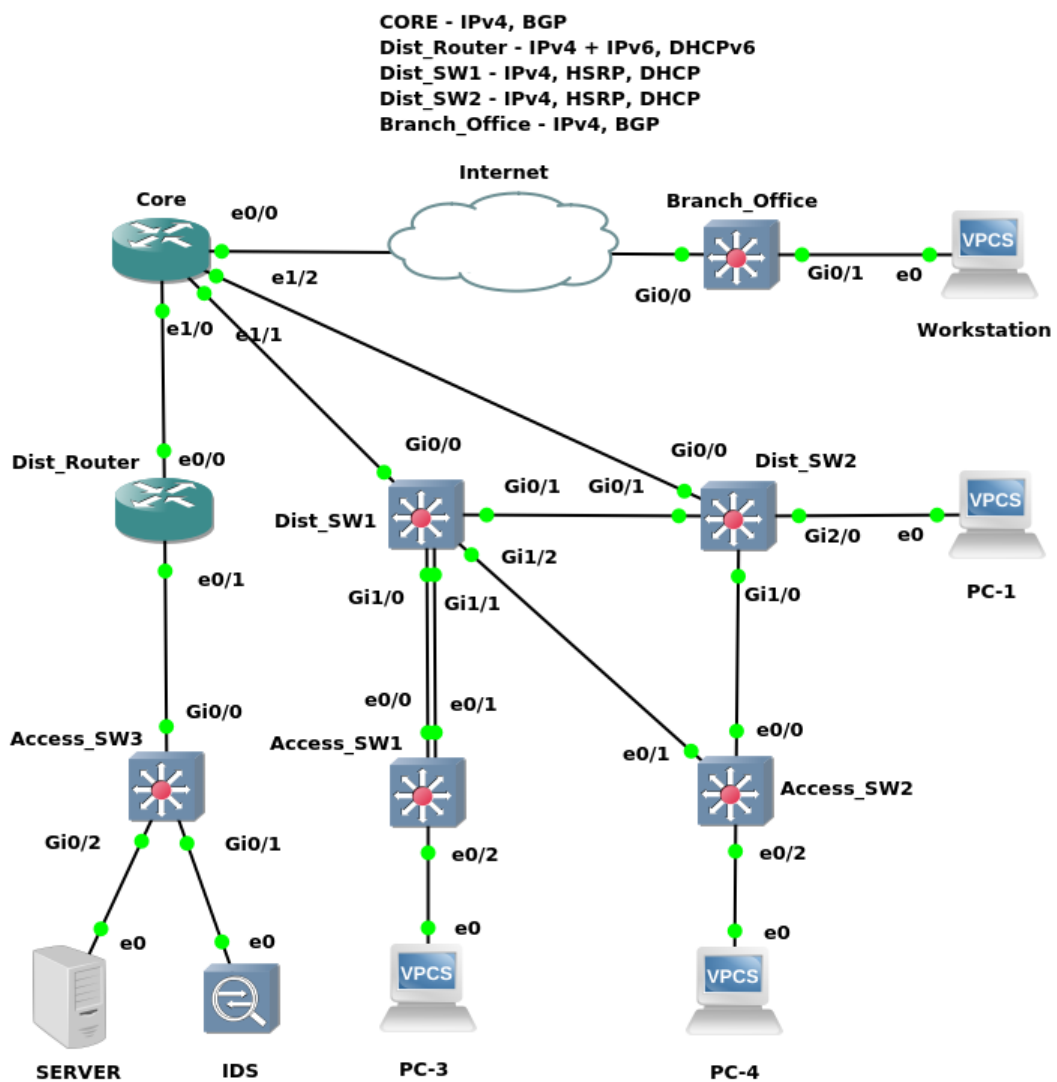

Obr. 6.1: Testovacia topológia, pre ktorú sú dostupné vyexportované nastavenia zariadení.

Záver

Cielom tejto diplomovej práce bol návrh a následná implementácia programu na nájdenie bezpečnostných a prevádzkových nedostatkov v sieťových zariadeniach, ako aj ich náprava pomocou generovania opravnej konfigurácie. Z tohto dôvodu bola nastudovaná problematika bezpečnosti a prevádzky sieťových zariadení a ich správna konfigurácia. Z množstva dostupnej literatúry, štandardov a odporúčaní bol vytvorený zoznam odporúčaní, na základe ktorého boli zostavované YAML moduly pre výsledný program. Tento zoznam odporúčaní bol rozšírený aj o hodnotenie závažnosti nedostatkov a priradenie prvkov zoznamu k relevantným zariadeniam v hierarchickom modeli siete. Jedná sa teda o unikátne riešenie medzi bezplatnými zoznamami odporúčaní. Tento zoznam môže byť použitý aj na rozšírenie programu o podporu iných výrobcov, ale aj separátne bez akéhokoľvek využitia v programe. Vzhľadom na časovú náročnosť boli vytvorené moduly zatiaľ pre zariadenia značky Cisco. Bolo nutné zanalyzovať niekoľko stovák príkazov a ich povolených kombinácií, vytvoriť pre ne korešpondujúce regulárne výrazy a následne vytvoriť viac ako 230 YAML modulov zodpovedných za nájdenie problémov v konfiguráciách.

Ako implementačný jazyk bol využitý Python 3.7, ktorý zaisťuje prenositeľnosť programu na viaceré platformy. Program na rozdiel od konkurencie umožňuje rozšírenie vďaka modularite aj na ďalších výrobcov sieťových zariadení a pridáva kontrolu aj pre topológie využívajúce IPv6. Taktiež rešpektuje hierarchický model siete, a teda generuje oveľa menej falošne pozitívnych správ, keďže kontroluje iba nastavenia typické pre danú vrstvu, na ktorej zariadenie operuje. Jeho výstupom je okrem iného aj prehľadná správa o kontrole zobraziteľná v PDF alebo vo webovom prehliadači. Navyše ako jediný z porovnávaných bezplatných riešení umožňuje automatické vygenerovanie nápravy, pokiaľ je to z charakteru príkazu možné.

Program bol otestovaný pomocou vyexportovaných konfigurácií z viacerých testovacích topológií vytvorených v nástroji GNS3. Je však žiadúce aplikáciu otestovať komplexnejšie aj na reálnych a rozsiahlejších topológiách pre čo najlepšie vyladenie jej funkčnosti.

Nástroj je možné vďaka modularite v budúcnosti rozšíriť aj o podporu ďalších výrobcov ako Juniper a HP. Využitelná by bola taktiež možnosť editovať záverečné správy pridaním back-endu pre HTML správy, teda označovaním falošne pozitívnych nálezov a komentovaním nálezov priamo vo webovom prehliadači. Tiež by bolo možné program rozšíriť o podporu notifikovania nedostatkov a chýb na základe známych hrozieb pre aktuálne bežiacie verzie operačných systémov.

Literatúra

- [1] MILKOVICH, Devon. 13 Alarming Cyber Security Facts and Stats. In: *Cybint* [online]. 3.12.2018 [cit. 2019-11-08]. Dostupné z: <https://www.cybintsolutions.com/cyber-security-facts-stats/>
- [2] MCMILLAN, Troy. *CCNA security study guide: exam 210-260*. Indianapolis, Indiana: Sybex, a Wiley Brand, 2018. ISBN 978-111-9409-939.
- [3] VYNCKE, Eric a Christopher PAGGEN. *LAN switch security: What hackers know about your switches*. Indianapolis, IN: Cisco Press, 2008. ISBN :978-1-58705-256-9.
- [4] STALLINGS, William. *Network security essentials: applications and standards*. 4th ed. Boston: Prentice Hall, 2011. ISBN 978-0-13-610805-4.
- [5] JACKSON, Chris. *Network security auditing*. Indianapolis, IN: Cisco Press, 2010. Cisco Press networking technology series. ISBN 978-1-58705-352-8.
- [6] Guide for Conducting Risk Assessments: NIST Special Publication 800-30. In: *NIST* [online]. 2012 [cit. 2019-11-08]. Dostupné z: <https://nvlpubs.nist.gov/nistpubs/Legacy/SP/nistspecialpublication800-30r1.pdf>
- [7] LAMMLE, Todd. *CCNA: routing and switching : study guide*. Indianapolis, Indiana: SYBEX, [2013]. ISBN 978-1-118-74961-6.
- [8] SINGH, Shashank. Cisco Guide to Harden Cisco IOS Devices. In: *Cisco* [online]. 2018 [cit. 2019-11-02]. Dostupné z: <https://www.cisco.com/c/en/us/support/docs/ip/access-lists/13608-21.html>
- [9] PEPELNJAK, Ivan. Management, Control and Data Planes in Network Devices and Systems. In: *IpSpace* [online]. 2013 [cit. 2019-11-17]. Dostupné z: <https://blog.ipspace.net/2013/08/management-control-and-data-planes-in.html>
- [10] CIS Cisco IOS 15 Benchmark. In: *Center For Internet Security* [online]. 2015 [cit. 2019-11-02]. Dostupné z: <https://www.cisecurity.org/benchmark/cisco/>
- [11] BARKER, Elaine a Allen ROGINSKY. Transitioning the Use of Cryptographic Algorithms and Key Lengths. In: *NIST* [online]. 2019 [cit. 2019-11-02]. Dostupné z: <https://nvlpubs.nist.gov/nistpubs/SpecialPublications/NIST.SP.800-131Ar2.pdf>

- [12] Special-Purpose IP Address Registries. In: *IETF* [online]. [cit. 2019-12-08]. Dostupné z: <https://tools.ietf.org/html/rfc6890>
- [13] Updates to the Special-Purpose IP Address Registries. In: *IETF* [online]. [cit. 2019-12-08]. Dostupné z: <https://tools.ietf.org/html/rfc8190>
- [14] Special-Use IPv6 Addresses. In: *IETF* [online]. [cit. 2019-12-08]. Dostupné z: <https://tools.ietf.org/html/rfc5156>
- [15] GRÉGR, Matěj a Tomáš PODERMAŇSKI. Bezpečné IPv6: vícehlavý útočník. In: *ROOT.CZ* [online]. 26.2.2015 [cit. 2019-11-02]. Dostupné z: <https://www.root.cz/clanky/bezpecne-ipv6-vicehlavy-utocnik/>
- [16] PODERMAŇSKI, Tomáš a Matěj GRÉGR. Bezpečné IPv6: trable s hlavickami. In: *ROOT.CZ* [online]. 19.2.2015 [cit. 2019-11-02]. Dostupné z: <https://www.root.cz/clanky/bezpecne-ipv6-trable-s-hlavickami/>
- [17] Implications of Oversized IPv6 Header Chains. In: *IETF* [online]. 2014 [cit. 2019-12-18]. Dostupné z: <https://tools.ietf.org/html/rfc7112>
- [18] KHANDELWAL, Manjul. OSPF Security: Attacks and Defenses. In: *SANOG* [online]. 2016 [cit. 2019-11-04]. Dostupné z: https://www.sanog.org/resources/sanog28/SANOG28-Tutorial_OSPF-Security-Attacks-and-Defences-Manjul.pdf
- [19] Understanding BGP TTL Security. In: *PacketLife* [online]. 2009 [cit. 2019-11-30]. Dostupné z: <https://packetlife.net/blog/2009/nov/23/understanding-bgp-ttl-security/>
- [20] GRAESSER, Dana. Cisco Router Hardening Step-by-Step. In: *SANS Institute* [online]. 2001 [cit. 2019-11-02]. Dostupné z: <https://www.sans.org/reading-room/whitepapers/firewalls/paper/794>
- [21] Cisco SAFE Reference Guide. In: *Cisco* [online]. San Jose, CA, 8. Júl 2018 [cit. 2019-11-02]. Dostupné z: https://www.cisco.com/c/en/us/td/docs/solutions/Enterprise/Security/SAFE_RG/SAFE_RG.pdf
- [22] NTP Amplification DDoS Attack. In: *Cloudflare* [online]. [cit. 2019-12-01]. Dostupné z: <https://www.cloudflare.com/learning/ddos/ntp-amplification-ddos-attack/>
- [23] The NTP FAQ and HOWTO. In: *Network Time Protocol* [online]. [cit. 2019-12-01]. Dostupné z: <http://www.ntp.org/ntpfaq/NTP-s-algo-crypt.htm>

- [24] VLAN Hopping: How to Prevent an Attack. In: *AT&T Cybersecurity* [online]. 2018 [cit. 2019-12-03]. Dostupné z: <https://www.alienvault.com/blogs/security-essentials/vlan-hopping-and-mitigation>
- [25] SATRAPA, Pavel. *IPv6: internetový protokol verze 6. 4.* aktualizované a rozšířené vydání. Praha: CZ.NIC, z.s.p.o., 2019. CZ.NIC. ISBN 978-808-8168-430.
- [26] Bezpečné IPv6: příliš mnoho sousedů. In: *ROOT.CZ* [online]. 2015 [cit. 2019-12-08]. Dostupné z: <https://www.root.cz/clanky/bezpecne-ipv6-prilis-mnoho-sousedu/>
- [27] ALSADEH, Ahmad. Augmented SEND: Aligning Security, Privacy, and Usability. In: *RIPE NCC* [online]. 12.5.2015 [cit. 2019-11-02]. Dostupné z: <https://ripe70.ripe.net/presentations/67-RIPE70-SEND.pdf>
- [28] GRÉGR, Matěj a Tomáš PODERMAŇSKI. Bezpečné IPv6 : směrovač se hlásí. In: *ROOT.CZ* [online]. 5.2.2015 [cit. 2019-11-02]. Dostupné z: <https://www.root.cz/clanky/bezpecne-ipv6-smerovac-se-hlasi/>
- [29] PODERMAŇSKI, Tomáš a Matěj GRÉGR. Bezpečné IPv6: zkrocení zlých směrovačů. In: *ROOT.CZ* [online]. 12.2.2015 [cit. 2019-11-02]. Dostupné z: <https://www.root.cz/clanky/bezpecne-ipv6-zkroceni-zlych-smerovacu/>
- [30] Security Implications of IPv6 Fragmentation with IPv6 Neighbor Discovery. In: *IETF* [online]. [cit. 2019-12-08]. Dostupné z: <https://tools.ietf.org/html/rfc6980>
- [31] PODERMAŇSKI, Tomáš a Matěj GRÉGR. Bezpečné IPv6: když dojde keš. In: *ROOT.CZ* [online]. 12.3.2015 [cit. 2019-11-02]. Dostupné z: <https://www.root.cz/clanky/bezpecne-ipv6-kdyz-dojde-kes/>
- [32] PODERMAŇSKI, Tomáš a Matěj GRÉGR. Bezpečné IPv6: když dojde keš — obrana. In: *ROOT.CZ* [online]. 19.3.2015 [cit. 2019-11-02]. Dostupné z: <https://www.root.cz/clanky/bezpecne-ipv6-kdyz-dojde-kes-obrana/>
- [33] PODERMAŇSKI, Tomáš a Matěj GRÉGR. Bezpečné IPv6: trable s multicastem. In: *ROOT.CZ* [online]. 5.3.2015 [cit. 2019-11-02]. Dostupné z: <https://www.root.cz/clanky/bezpecne-ipv6-trable-s-multicastem/>
- [34] REY, Enno, Antonios ATLASIS a Jayson SALAZAR. MLD Considered Harmful. In: *RIPE NCC* [online]. 2016 [cit. 2019-11-02]. Dostupné z: https://ripe72.ripe.net/presentations/74-ERNW_RIPE72_MLD_Considered_Harmful_v1_light_web.pdf

- [35] IPv6 First-Hop Security Configuration Guide. In: *Cisco* [online]. San Jose [cit. 2019-11-02]. Dostupné z: https://www.cisco.com/c/en/us/td/docs/ios-xml/ios/ipv6_fhsec/configuration/15-1sg/ipv6f-15-1sg-book.pdf
- [36] BOUŠKA, Petr. Cisco IOS 11 - IEEE 802.1x, autentizace k portu, MS IAS. In: *SAMURAJ-cz* [online]. 2007 [cit. 2019-12-09]. Dostupné z: <https://www.samuraj-cz.com/clanek/cisco-ios-11-ieee-802-1x-autentizace-k-portu-ms-ias/>
- [37] BOUŠKA, Petr. *Cisco IOS 12 - IEEE 802.1x a pokročilejší funkce* In: *SAMURAJ-cz* [online]. 2007 [cit. 2019-11-02]. Dostupné z: <https://www.samuraj-cz.com/clanek/cisco-ios-12-ieee-802-1x-a-pokrocilejsi-funkce/>
- [38] MOLENAAR, René. Cisco IOS features that you should disable or restrict. In: *NetworkLessons.com* [online]. [cit. 2019-11-02]. Dostupné z: <https://networklessons.com/uncategorized/cisco-ios-features-that-you-should-disable-or-restrict>
- [39] BOUŠKA, Petr. Cisco IOS 23 - Autentizace uživatele na switchi vůči Active Directory. In: *SAMURAJ-cz* [online]. 2009 [cit. 2019-11-02]. Dostupné z: <https://www.samuraj-cz.com/clanek/cisco-ios-23-autentizace-uzivatele-na-switchi-vuci-active-directory/>
- [40] VYNCKE, Erik. ND on wireless links and/or with sleeping nodes. In: *IETF* [online]. [cit. 2019-11-02]. Dostupné z: <https://www.ietf.org/proceedings/89/slides/slides-89-v6ops-3.pdf>
- [41] VYNCKE, Erik. IPv6 First Hop Security: the IPv6 version of DHCP snooping and dynamic ARP inspection. In: *SlideShare* [online]. 2012 [cit. 2019-11-02]. Dostupné z: <https://www.slideshare.net/IKTNorge/eric-vyncke-layer2-security-ipv6-norway>
- [42] GREGR, Matej, Petr MATOUSEK, Miroslav SVEDA a Tomas PODERMANSKI. Practical IPv6 monitoring-challenges and techniques. In: *12th IFIP/IEEE International Symposium on Integrated Network Management (IM 2011) and Workshops*. IEEE, 2011, 2011, s. 650-653. DOI: 10.1109/INM.2011.5990647. ISBN 978-1-4244-9219-0. Dostupné také z: <http://ieeexplore.ieee.org/document/5990647/>
- [43] MARTIN, Tim. IPv6 Sys Admin Style. In: *SlideShare* [online]. 2016 [cit. 2019-11-02]. Dostupné z: <https://www.slideshare.net/tjmartin2020/ipv6-sysadmins-63071235>

- [44] SAFE Overview Guide: Threats, Capabilities, and the Security Reference Architecture. In: *Cisco* [online]. Január 2018 [cit. 2019-11-02]. Dostupné z: <https://www.cisco.com/c/dam/en/us/solutions/collateral/enterprise/design-zone-security/safe-overview-guide.pdf>
- [45] AKIN, Thomas. *Hardening Cisco routers*. Sebastopol: O'Reilly, 2002. ISBN 05-960-0166-5.
- [46] HUCABY, Dave, Steve MCQUERRY, Andrew WHITAKER a Dave HUCABY. *Cisco router configuration handbook*. 2nd ed. Indianapolis, IN: Cisco Press, 2010. ISBN 978-1-58714-116-4.
- [47] Port Knocking. In: *Mikrotik* [online]. [cit. 2019-12-09]. Dostupné z: https://wiki.mikrotik.com/wiki/Port_Knocking
- [48] DOOLEY, Kevin a Ian J. BROWN. *Cisco IOS cookbook*. 2nd ed. (Revised and updated). Sebastopol, CA: O'Reilly, 2007. ISBN 05-965-2722-5.
- [49] Protocol-Independent Routing Properties Feature Guide. In: *Juniper* [on line]. 2019 [cit. 2019-12-09]. Dostupné z: https://www.juniper.net/documentation/en_US/junos/topics/reference/configuration-statement/router-id-edit-routing-options.html
- [50] TISO, John a Keith HUTTON. *Designing Cisco network service architectures (ARCH)*. 3rd ed. Indianapolis, IN: Cisco Press, 2012. ISBN 15-871-4288-0.
- [51] Cisco Config Analysis Tool. *GitHub* [online]. [cit. 2019-12-11]. Dostupné z: <https://github.com/cisco-config-analysis-tool/ccat>
- [52] Router connectivity visualization and compliance auditing. *GitHub* [online]. [cit. 2019-12-11]. Dostupné z: <https://github.com/asifhj/Router-Auditing-Tool>
- [53] SWAROOP, C H. A Byte of Python. In: *Swaroopch* [online]. [cit. 2019-12-14]. Dostupné z: https://python.swaroopch.com/about_python.html
- [54] YAML: YAML Ain't Markup Language. In: *YAML* [online]. [cit. 2019-12-14]. Dostupné z: <https://yaml.org/>
- [55] Python RegEx. In: *W3schools* [online]. [cit. 2019-12-14]. Dostupné z: https://www.w3schools.com/python/python_regex.asp

Zoznam symbolov, veličín a skratiek

CIA	confidentiality, integrity, availability – dôvernosc, integrita, dostupnosť
DDoS	Distributed Denial of Service – distribuované odoprenie služby
DoS	Denial of Service – odoprenie služby
ACL	Access Control List – zoznam pre riadenie prístupu
CVSS	Common Vulnerability Scoring System
IDS	Intrusion Detection System – systém detekcie narušenia
IPS	Intrusion Prevention System – systém prevencie prienikov
FHRP	First Hop Redundancy Protocol
SNMP	Simple Network Management Protocol
AAA	Authentication Authorization Accounting
SSH	Secure Shel
OSPF	Open Shortest Path First
LAN	Local Area Network
IP	Internet Protocol
IPv6	Internet Protocol version 6
VLAN	Virtual LAN
ARP	Address Resolution Protocol
MAC	Media Access Control
LLDP	Link Layer Discovery Protocol
CDP	Cisco Discovery Protocol
API	Application Programming Interface
GUI	Graphical User Interface – grafické užívateľské rozhranie
uRPF	Unicast Reverse Path Forwarding
BGP	Border Gateway Protocol
TTL	Time To Live
HTTP	Hypertext Transfer Protocol
NTP	Network Time Protocol
SNMP	Simple Network Management Protocol
TCP	Transmission Control Protocol
UDP	User Datagram Protocol
PTP	Precision Time Protocol
SCP	Secure Copy Protocol
TFTP	Trivial File Transfer Protocol
SFTP	Secure File Transfer Protocol
ICMP	Internet Control Message Protocol
VPN	Virtual Private Network – Virtuálna privátna sieť

PPTP	Point-to-Point Tunneling Protocol
L2TP	Layer 2 Tunneling Protocol
IPSec	IP Security
MLD	Multicast Listener Discovery
IGMP	Internet Group Management Protocol
VRRP	Virtual Router Redundancy Protocol
HSRP	Hot Standby Redundancy Protocol
GLBP	Gateway Load Balancing Protocol
STP	Spanning Tree Protocol
DTP	Dynamic Trunking Protocol
EAP	Extensible Authentication Protocol
PEAP	Protected Extensible Authentication Protocol
EAPoL	Extensible Authentication Protocol over LAN
VTP	Virtual Trunking Protocol
MVRP	Multiple VLAN Registration Protocol
ICMP	Internet Control Message Protocol
ICMPv6	Internet Control Message Protocol version 6
SEND	Secure Neighbor Discovery

Zoznam príloh

A Príklad vybraného YAML súboru popisujúceho modul	111
B Príklad správy jedného vybraného zariadenia o úspešnosti programu na testovacej topológii	116
C Obsah elektronických príloh	142

A Príklad vybraného YAML súboru popisujúceho modul

V rámci práce vzniklo celkovo 239 YAML modulov, ktoré definujú správanie programu. Z dôvodu veľkého rozsahu bol do tlačenej prílohy pridaný na ukážku jeden nižšie uvedený príklad. Ďalšie moduly sú prístupné k nahliadnutiu v elektronickej prílohe v adresári `src/modules/cisco/ios/yaml_modules_config`. Výpisy kódu a ich komentáre sú v angličtine, pretože tento jazyk je vhodnejší z hľadiska univerzálnosti a tiež kvôli predpokladanému budúcemu využitiu programu ďalšími osobami.

Výpis A.1: Konfiguračný YAML modul `05_07_snmp_v3_authpriv_read_acl.yaml`, ktorý popisuje spôsob vyhľadania a odstránenia nedostatku na zariadení

```
---
type: "m" # Type of configuration command [o, i, m, c], o -
  one time in config e.g. "ip ssh version 2", i - applied on
  interface (onetime/manytime) e.g. portsecurity, m -
  multiple time e.g. defined aaa servers, c - under
  subcontext e.g. password for eigrp processes.

facility_type: [] # Type of facility on which module can be
  tested [r,l3sw,l2sw], empty means it does not matter

check_if_l3_protocol: [] # Run check only when specific L3
  protocol is enabled on device [ipv4, ipv6], empty means
  skip checking.

check_if_function: [] # Run check only when specific function
  is enabled on device e.g. rip, eigrp, ospf, bgp, vrrp, etc
  . empty means skip checking.

run_after_module: "" # Run this module only after specified
  module had been run before.

run_after_module_match_status: "none" # Run check only when
  module specified in variable run_after_module had status
  Successful/Error/Matched by equivalent stored in
  cmd_match_status. If None is specified, then stored value
  does not matter [successful, error, matched by equivalent,
  none].
```

```

applicable_to_interface_type: [] # Type of interface from
    device.yaml, module will be run only on interfaces with
    specified interface type, logical OR is used if more than
    one type is defined. If at least one type is matched, than
    looking for regex can be applied. When blank list is
    defined, command must be set on every interface.
14

non_applicable_to_interface_type: [] # Type of interface from
    device.yaml, module will be run only on interfaces non
    containing specified interface type, logical OR is used if
    more than one type is defined. If at least one type is
    matched, than looking for regex will not be applied. When
    blank list is defined, interface type check is skipped.
15
16

cannot_determine_search_or_fix: "false" # True in case not
    enough information obtained e.g. no interface set as 'wan'
17
18

cannot_determine_search_or_fix_comment: "" # Information when
    previous variable is True
19
20

eliminated: "false" # True when "check_if_l3_protocol or "
    check_if_function" values not in specific device, e.g.
    when device has no eigrp configured, so module looking for
    eigrp authentication will not be run.
21
22

name_cmd_general: 'SNMP v3 user authpriv AES+SHA with ACL' #
    Name seen in report output.
23
24

name_of_area: "SNMP" # Area of cmd/check, it will be seen in
    report output.
25
26

default_cmd_general_severity: "critical" # Severity which
    defines importance of found problem [critical, high,
    medium, low, notice]
27
28

user_cmd_general_severity: "none" # Severity which defines
    importance of found problem specified by admin according
    to company's policy [critical, high, medium, low, notice]
    Default: none
29
30

regex_cmd: # Regex to match and find occurrence, when more
31
32

```

```

    than one specified, then it works like logical OR, looking
    for another in row when previous search is not successful
    .
- '^.*snmp-server user (.*) (.*) v3 auth sha (.*) priv aes
  \d+ (.*) access ((?!ipv6).*)$'
33

34
regex_context: "" # Regex under which previous variable "
  regex_cmd" is matched and searched, subcontext, e.g.
  passive interface is under command "router eigrp" or even
  under address families
35

36
regex_cmd_occurrence: "occurrence" # Specifies whether module
  should look for regex occurrence or non-occurrence match,
  "occurrence" - set when regex occurrence in variable "
  regex_cmd" signalize no issue, "nonoccurrence" - set when
  regex non-occurrence in variable "regex_cmd" signalize no
  issue
37

38
cmd_match_status: "not run" # Variable to store whether regex
  matches or not [successful, error, not run, matched by
  equivalent], successful - security feature is configured
  as expected, error - security feature is not configured as
  expected, not run - this module has not been started yet,
  matched by equivalent - equivalent module found wished
  setting.
39

40
general_comment: "" # General comment for any kind of output
  of module
41

42
mark_module_as: [] # After successful match of this module,
  another can be marked as successful or error and does not
  have to be checked or previous "cmd_match_status" can be
  overwritten. Position in list corresponds with position of
  regex in "regex_cmd".
43

44
matched_values: [] # Saved matched strings from device
  running configuration.
45

46
public_vars: # Variables needed for generating configuration
  fix e.g. - snmp_user: "administrator1".
47
- snmp_v3_user_name: "group(1)"
48

```

```

- snmp_v3_group_ipv4: "05_07_snmp_v3_authpriv_read_acl.yaml.
  snmp_v3_group_ipv4" 49
- snmp_v3_user_sha_psswd: "group(3)" 50
- snmp_v3_user_aes_psswd: "group(4)" 51
- snmp_v3_acl: "group(5)" 52
53
secret_vars: [] # Variable that holds secret until 54
  configuration fix is generated after that it is cleared
  due to security e.g. - password: "" .
55
eliminate_all_matched: "false" # When True, all matches will 56
  get will get string prefix from "eliminate_prefix" to
  eliminate them [true, false].
57
eliminate_prefix: "" # Prefix string for matched commands to 58
  eliminated matched strings.
59
fix_cmd: # Command to resolve problem, you can use stored 60
  variables with prefix $ or future variables which are now
  empty and will be matched by regex. For fix it is
  necessary to define same variable in own_variables.yaml.
- "snmp-server user $snmp_v3_user_name $snmp_v3_group_ipv4 v3 61
  auth sha $snmp_v3_user_sha_psswd priv aes 256
  $snmp_v3_user_aes_psswd access $snmp_v3_acl" 62
63
fix_to_apply: "" # This is generated by program, string which
  will be appended to fix output document and applied to
  device.
64
fix_cmd_notice: "" # Notice seen in report when fix will be 65
  applied e.g. notice about something can stop working after
  applying fix.
66
fix_cmd_ignore: "false" # Boolean which indicates whether a 67
  fix will be ignored or applied [true, false].
68
fix_cmd_ignore_comment: "" # Comment to specify reason why 69
  command for fix is ignored, reason or comment about
  accepting the risk.
70
fix_cmd_false_positive: "false" # Boolean which indicates 71

```

```
    finding an issue is false positive [true, false].
72
fix_cmd_false_positive_comment: "" # Comment to specify
73
    reason why is finding marked as false positive
74
affected_ports: [] # List of ports where issue is found when
75
    variable "type" is "i"
76
affected_context: [] # List of contexts where issue is found
77
    when variable "type" is "c", e.g. context "router eigrp
    1", "router eigrp 2",...
78
explicit_ignored_ports: [] # List of ports which should be
79
    ignored. Can be overwritten to exclude interfaces from
    check.
80
explicit_ignored_ports_comment: "" # Comment to specify
81
    reason why ignore command is applied.
```

B Príklad správy jedného vybraného zariadenia o úspešnosti programu na testovacej topológii

Po aplikovaní náprav, ktoré boli vytvorené nad testovacou topológiou, ktorá zámerne obsahuje chyby zo zložky `src/testing/topologia_diplomova_praca`, boli vytvorené správy o úspešnosti vykonaných náprav. Správa obsahuje aj na prvý pohľad stále prítomné chyby. Tie však zámerne nie sú opravené, pretože vyžadujú manuálnu nápravu administrátorom a program ich nevie opraviť sám, ale iba upozorniť na tento nedostatok. Prípadne príkazy nie sú daným zariadením podporované, zámerne aj pri nepodpore nie sú nálezy označené ako falošne pozitívne alebo ako irelevantné, pretože neprítomnosť nastavenia môže stále predstavovať riziko pre sieť a je nutné mať o týchto nedostatkoch povedomie. Z dôvodu rozsiahlosti správ je nižšie uvedený iba jeden príklad správy. Prvotné správy pri nájdení nedostatkov a generovaní náprav sú v zložke `testovacie_vystupy/topologia_diplomova_praca/reports`. Následné správy vytvorené pri opätovnom spustení testu nad vyexportovanými konfiguračnými súbormi zariadení, na ktorých bola vykonaná náprava, sú dostupné v `testovacie_vystupy/topologia_diplomova_praca_po_aplikovani_zmien/reports`. Správa je zámerne v angličtine, pretože tento jazyk je vhodnejší z hľadiska univerzálnosti a tiež kvôli predpokladanému budúcemu využitiu programu ďalšími osobami.

Obr. B.1: Závěrečná správa pre zariadenie Access_SW3

AUDIT REPORT

Hostname: Access_SW3
 Config file name: access-sw3.txt
 Config hash: 17321b09cf96d20cf62fdf0dac157ff4df7be58c
 Vendor: cisco
 OS: ios
 Facility layer: access
 L3 protocols: ipv4,ipv6
 Enabled functions: acl created
 Date: 19/05/2020_00:08

SUCCESS STATISTICS

Weighted score coefficient: 89 out of 100
 Successful checks: 84.6%
 Unsuccessful checks: 15.4%

 Total number of relevant started checks: 175

 Successful checks: 145
 Unsuccessful 'Critical': 12
 Unsuccessful 'High': 3
 Unsuccessful 'Medium': 11
 Unsuccessful 'Low': 1
 Unsuccessful 'Notice': 3

Authentication, Authorization, Accounting

No.	Name	Severity	Skipped	Cannot determine search/fix	Status
1	AAA new model/ Enabled AAA	High	False	False	Successful ✓
Right configuration setting found in: aaa new-model					
2	AAA server set	High	False	False	Successful ✓
Right configuration setting found in: radius server RADIUS_SERVER address ipv4 192.168.60.11 auth-port 1645 acct-port 1646 key RadKey1					
3	AAA server group	High	False	False	Successful ✓
Right configuration setting found in: aaa group server radius RADIUS_SERVER server name RADIUS_SERVER					
4	AAA authentication login	High	False	False	Successful ✓
Right configuration setting found in: aaa authentication login default group RADIUS_SERVER local enable					

5	AAA authentication login fallback	High	False	False	Successful ✓
Right configuration setting found in: aaa authentication login default group RADIUS_SERVER local enable					
6	AAA authentication login only local disabled	High	False	False	Successful ✓
7	AAA authentication login none disabled	Critical	False	False	Successful ✓
8	AAA authentication "enable"	Medium	False	False	Successful ✓
Right configuration setting found in: aaa authentication enable default group RADIUS_SERVER enable					
9	AAA authentication "enable" fallback	Medium	False	False	Successful ✓
Right configuration setting found in: aaa authentication enable default group RADIUS_SERVER enable					
10	AAA authentication "enable" only local disabled	Medium	False	False	Successful ✓
11	AAA authentication "enable" none disabled	High	False	False	Successful ✓
12	AAA authorization "exec"	High	False	False	Successful ✓
Right configuration setting found in: aaa authorization exec default group RADIUS_SERVER local if-authenticated					
13	AAA authorization "exec" fallback	High	False	False	Successful ✓
Right configuration setting found in: aaa authorization exec default group RADIUS_SERVER local if-authenticated					
14	AAA authorization "exec" only local disabled	High	False	False	Successful ✓
15	AAA authorization "exec" none disabled	Critical	False	False	Successful ✓
16	AAA accounting "connection"	High	False	False	Successful ✓
Right configuration setting found in: aaa accounting connection default start-stop group RADIUS_SERVER					
17	AAA accounting "connection" none disabled	High	False	False	Successful ✓
18	AAA accounting "exec"	High	False	False	Successful ✓
Right configuration setting found in: aaa accounting exec default start-stop group RADIUS_SERVER					
19	AAA accounting "exec" none disabled	High	False	False	Successful ✓
20	AAA source interface	Medium	False	False	Successful ✓
Right configuration setting found in: ip radius source-interface Loopback0					
21	AAA authentication max attempts less or equal to 5	High	False	False	Successful ✓

Access to device

No.	Name	Severity	Skipped	Cannot determine search/fix	Status
1	Exec timeout <=5 minutes	Medium	False	False	Successful ✓
Right configuration setting found in: line con 0 exec-timeout 5 0 line vty 0 4 exec-timeout 5 0					
2	AUX connection input disabled	High	False	False	Successful ✓
3	AUX no execution set	High	False	False	Successful ✓

Right configuration setting found in: line aux 0 no exec					
4	Remote output connections disabled	Medium	False	False	Successful ✓
Right configuration setting found in: line con 0 transport output none line aux 0 transport output none line vty 0 4 transport output none					
5	Local user database with encrypted password	Critical	False	False	Successful ✓
Right configuration setting found in: username admin secret 5 \$1\$PPrf\$4VwGn/sDgGf9q4H1C8VMv0					
6	Local user database with plaintext password disabled	Critical	False	False	Successful ✓
7	Enable password encrypted	Critical	False	False	Successful ✓
Right configuration setting found in: enable secret 5 \$1\$fiHR\$A/2jfPoa67oq14z8IqC6H0					
8	Enable password plaintext disabled	Critical	False	False	Successful ✓
9	Local login to virtual terminal disabled	Critical	False	False	Successful ✓
10	Restrict login to device - IPv4 ACL	Critical	False	False	Successful ✓
Right configuration setting found in: line vty 0 4 access-class IPV4_VTY_ACL in					
11	ACL specified for VTY access is created	Critical	False	False	Error ✗
Comment: Cannot be fixed automatically!					
Fix notice: Cannot be fixed automatically! If search is not successful create ACL, which permits only needed end stations for managing devices with these commands: ip access-list standard <acl name> remark Permitting managemnt device permit <ip address> <wildcard mask>					
12	Log login to device on failure	High	False	False	Successful ✓
Right configuration setting found in: login on-failure log					
13	Log login to device on success	Medium	False	False	Successful ✓
Right configuration setting found in: login on-success log					
14	Login quiet mode	Medium	False	False	Successful ✓
Right configuration setting found in: login quiet-mode access-class IPV4_VTY_ACL					
15	ACL exists for specified login quiet mode	Medium	False	False	Error ✗
Comment: Cannot be fixed automatically!					
Fix notice: Cannot be fixed automatically! If search is not successful create ACL, which permits only needed end stations for managing devices with these commands: ip access-list standard <acl name> remark Permitting managemnt device permit <ip address> <wildcard mask>					
16	One user change config at time	High	False	False	Successful ✓

Right configuration setting found in: configuration mode exclusive					
17	Legal banner MOTD	Low	False	False	Successful ✓
Right configuration setting found in: banner motd ^C Unauthorized access will be prosecuted!! ^C					
18	Legal banner exec	Low	False	False	Successful ✓
Right configuration setting found in: banner exec ^C Unauthorized access will be prosecuted!! ^C banner login ^C Unauthorized access will be prosecuted!! ^C					
19	Legal banner login	Low	False	False	Successful ✓
Right configuration setting found in: banner login ^C Unauthorized access will be prosecuted!! ^C banner motd ^C Unauthorized access will be prosecuted!! ^C					
20	Session timeout	Medium	False	False	Successful ✓
Right configuration setting found in: line con 0 session-timeout 30 line aux 0 session-timeout 30 line vty 0 4 session-timeout 30					
21	AUX exec timeout one second	High	False	False	Successful ✓
Right configuration setting found in: line aux 0 exec-timeout 0 1					
22	Restrict login to device - IPv6 ACL	Critical	False	False	Successful ✓
Right configuration setting found in: line vty 0 4 ipv6 access-class IPV6_VTY_ACL in					
23	ACL IPv6 specified for VTY access is created	Critical	False	False	Error ✗
Comment: Cannot be fixed automatically!					
Fix notice: Cannot be fixed automatically! If search is not successful create ACL, which permits only needed end stations for managing devices with these commands: ipv6 access-list <acl name> remark Permitting managemnt device permit ip <ip address> <wildcard mask> any					
24	Login DOS block for	High	False	False	Successful ✓
Right configuration setting found in: login block-for 120 attempts 3 within 30					

SSH

No.	Name	Severity	Skipped	Cannot determine search/fix	Status
1	SSH enable on management connection	Critical	False	False	Error ✗
Comment: SSH is not supported on this device!					
Found error in context(s): line vty 0 4					

Generated fix:
line vty 0 4
transport input ssh

Fix notice:
Make sure RSA key is present - generated or imported. For generating RSA key, issue command:
crypto key generate rsa modulus 2048

2	SSH version 2	Critical	False	False	Error ❌
---	---------------	----------	-------	-------	---------

Comment:
SSH is not supported on this device!

Generated fix:
ip ssh version 2

3	SSH timeout	Medium	False	False	Error ❌
---	-------------	--------	-------	-------	---------

Comment:
SSH is not supported on this device!

Generated fix:
ip ssh timeout 30
ip ssh time-out 30

Fix notice:
Just one of fixing command is applicable to device. There are more because of different syntax among IOS versions.

4	SSH max 3 retries	Medium	False	False	Successful ✅
---	-------------------	--------	-------	-------	--------------

5	SSH source interface	High	False	False	Error ❌
---	----------------------	------	-------	-------	---------

Comment:
SSH is not supported on this device!

Generated fix:
ip ssh source-interface Loopback0

6	SSH not default port	High	False	False	Error ❌
---	----------------------	------	-------	-------	---------

Comment:
SSH is not supported on this device!

Generated fix:
ip ssh port 2223 rotary 1

7	SSH not default port applied	High	False	False	Successful ✅
---	------------------------------	------	-------	-------	--------------

Right configuration setting found in:
line vty 0 4
rotary 1

Device identification

No.	Name	Severity	Skipped	Cannot determine search/fix	Status
1	Hostname set	Low	False	False	Successful ✅
Comment: Cannot be fixed automatically!					
Right configuration setting found in: hostname Access_SW3					
2	Domain name set	Low	False	False	Successful ✅
Right configuration setting found in: ip domain-name thesis-test.cz					

3	All interfaces have description	Low	False	False	Error ✘
---	---------------------------------	-----	-------	-------	--

Comment:
Cannot be fixed automatically!

Found port(s) with error:
 Loopback0
 Ethernet0/0
 Ethernet0/1
 Ethernet0/2
 Ethernet0/3
 Ethernet1/0
 Ethernet1/1
 Ethernet1/2
 Ethernet1/3
 Ethernet2/0
 Ethernet2/1
 Ethernet2/2
 Ethernet2/3
 Ethernet3/0
 Ethernet3/1
 Ethernet3/2
 Ethernet3/3
 Serial4/0
 Serial4/1
 Serial4/2
 Serial4/3
 Serial5/0
 Serial5/1
 Serial5/2
 Serial5/3
 Vlan1

Fix notice:
 Set interface description with command:
 interface <interface name>
 description <description of interface>

Fix ignore comment:
 Fixing commands suppressed due to manual need of manual change and name determination.

SNMP

No.	Name	Severity	Skipped	Cannot determine search/fix	Status
1	SNMP v2 write disabled	Critical	False	False	Successful ✔
2	SNMP v2 read without ACL disabled	Critical	False	False	Successful ✔
3	SNMP v2 read with ACL disabled	Critical	False	False	Successful ✔
4	SNMP v1 trap host disabled	Critical	False	False	Successful ✔
5	SNMP v2 trap host disabled	Critical	False	False	Successful ✔
6	SNMP v3 read [authnopriv noauth authpriv without ACL] or write disabled	Critical	False	False	Error ✘

Comment:
SNMPv3 AuthPriv mode is not supported on this device, no SNMP encryption can be set!

Error configuration setting found in:
 snmp-server group SNMP_V3_GRP v3 auth read READVIEWv3 access SNMP_V3
 snmp-server group SNMP_V3_GRP_IPV6 v3 auth read READVIEWv3 access ipv6 SNMP_V3_ACL6

7	SNMP v3 read authpriv with ACL enabled	Critical	False	False	Error ✘
---	--	----------	-------	-------	--

Comment:
SNMPv3 AuthPriv mode is not supported on this device, no SNMP encryption can be set!

Generated fix:
 snmp-server group SNMP_V3_GRP v3 priv read READVIEWv3 access SNMP_V3
 snmp-server user SNMPV3USER SNMP_V3_GRP v3 auth sha SnpPasswd123 priv aes 256 SnpPasswd123 access SNMP_V3

8	SNMP v3 read authpriv with IPv6 ACL enabled	Critical	False	False	Error ❌
<p>Comment: SNMPv3 AuthPriv mode is not supported on this device, no SNMP encryption can be set!</p> <p>Generated fix: snmp-server group SNMP_V3_GRP_IPV6 v3 priv read READVIEWV3 access ipv6 SNMP_V3_ACL6 snmp-server user SNMPv3USER SNMP_V3_GRP_IPV6 v3 auth sha SmpPasswd123 priv aes 256 SmpPasswd123 access SNMP_V3_ACL6</p>					
9	SNMP user v1 v2c or v3 [noauth authnopriv no sha no aes without ACL] disabled	Critical	False	False	Successful ✔️
10	SNMP trap source interface	High	False	False	Successful ✔️
<p>Right configuration setting found in: snmp-server trap-source Loopback0</p>					
11	SNMP server location	High	False	False	Successful ✔️
<p>Right configuration setting found in: snmp-server location GNS3LAB</p>					
12	SNMP v3 traps priv	Medium	False	False	Error ❌
<p>Comment: SNMPv3 AuthPriv mode is not supported on this device, no SNMP encryption can be set!</p> <p>Generated fix: snmp-server host 192.168.60.11 version 3 priv SNMPv3USER</p>					
13	SNMP traps v3 read [authnopriv noauth] or v1 v2 disabled	Critical	False	False	Error ❌
<p>Comment: SNMPv3 AuthPriv mode is not supported on this device, no SNMP encryption can be set!</p> <p>Error configuration setting found in: snmp-server host 192.168.60.11 version 3 auth SNMPv3USER</p>					
14	SNMP traps enabled	Medium	False	False	Successful ✔️
<p>Right configuration setting found in: snmp-server enable traps snmp authentication linkdown linkup coldstart warmstart</p>					
15	ACL is created for SNMPv3	Critical	False	False	Error ❌
<p>Comment: Cannot be fixed automatically!</p> <p>Fix notice: Cannot be fixed automatically! If search is not successful create ACL, which permits only needed end stations for receiving SNMP with these commands: ip access-list standard <acl name> remark Permitting SNMP permit <ip address> <wildcard mask></p>					
16	ACL IPv6 is created for SNMPv3	Critical	False	False	Error ❌
<p>Comment: Cannot be fixed automatically!</p> <p>Fix notice: Cannot be fixed automatically! If search is not successful create ACL, which permits only needed end stations for receiving SNMP with these commands: ipv6 access-list <acl name> remark Permitting managemnt device permit ip <ip address> <wildcard mask> any</p>					
17	SNMP interface index persist enabled globally	High	False	False	Successful ✔️
<p>Right configuration setting found in: snmp ifmib ifindex persist</p>					

18	SNMP interface index persist enabled per interface	High	False	False	Matched by equivalent ✓
Comment: Module was marked as matched by equivalent by module 05_20_snmp_ifindex_persist_globally.yaml					

Syslog

No.	Name	Severity	Skipped	Cannot determine search/fix	Status
1	Syslog server enabled	High	False	False	Successful ✓
Right configuration setting found in: logging host 192.168.60.11					
2	Syslog server IPv6 enabled	High	False	False	Not relevant ✓
Comment: Module 06_02_syslog_server_ipv6.yaml configured to run after 06_01_syslog_server.yaml with status error but that module has not run yet with specified cmd_match_status, 06_02_syslog_server_ipv6.yaml will not run					
3	Syslog source interface	Medium	False	False	Successful ✓
Right configuration setting found in: logging source-interface Loopback0					
4	Syslog format	Medium	False	False	Successful ✓
Right configuration setting found in: service timestamps log datetime msec					
5	Syslog critical alerts to console	Medium	False	False	Successful ✓
Right configuration setting found in: logging console critical					
6	Syslog send informational traps	High	False	False	Successful ✓
7	Syslog buffer set with severity	High	False	False	Successful ✓
Right configuration setting found in: logging buffered 40960 informational					
8	Syslog local backup	High	False	False	Successful ✓
Right configuration setting found in: logging persistent url unix:/					
9	Syslog sequence numbers added	Medium	False	False	Successful ✓
Right configuration setting found in: service sequence-numbers					

NTP

No.	Name	Severity	Skipped	Cannot determine search/fix	Status
1	NTP server set	High	False	False	Successful ✓
Right configuration setting found in: ntp server 192.168.60.11					
2	NTP source interface	Medium	False	False	Successful ✓
Right configuration setting found in: ntp source Loopback0					
3	NTP authentication key	High	False	False	Successful ✓

Right configuration setting found in:
ntp authentication-key 1 md5 151C1F1C342B38373F37647040 7

4	NTP trusted key	High	False	False	Successful ✓
---	-----------------	------	-------	-------	--------------

Right configuration setting found in:
ntp trusted-key 1

5	NTP authenticate	High	False	False	Successful ✓
---	------------------	------	-------	-------	--------------

Right configuration setting found in:
ntp authenticate

High load

No.	Name	Severity	Skipped	Cannot determine search/fix	Status
1	SNMP traps for CPU load	Medium	False	False	Error ✗
<p>Comment: Command is not supported on this device!</p> <p>Generated fix: snmp-server enable traps cpu threshold</p>					
2	Threshold for CPU load	Medium	False	False	Successful ✓
<p>Right configuration setting found in: process cpu threshold type total rising 70 interval 5</p>					
3	Statistics entry for CPU load	Low	False	False	Successful ✓
<p>Right configuration setting found in: process cpu statistics limit entry-percentage 70</p>					
4	Reserve memory for critical notification	Medium	False	False	Successful ✓
<p>Right configuration setting found in: memory reserve critical 1000</p>					
5	Minimum CPU memory notification	Medium	False	False	Successful ✓
<p>Right configuration setting found in: memory free low-watermark processor 2000</p>					
6	Minimum IO memory notification	Medium	False	False	Error ✗
<p>Comment: Command is not supported on this device!</p> <p>Generated fix: memory free low-watermark io 2000</p>					

Spanning tree

No.	Name	Severity	Skipped	Cannot determine search/fix	Status
1	Portfast globally enabled	High	False	False	Successful ✓
<p>Right configuration setting found in: spanning-tree portfast edge default</p>					
2	Portfast enabled on access interface	High	False	False	Matched by equivalent ✓
<p>Comment: Module was marked as matched by equivalent by module 09_01_stp_portfast_default.yaml</p>					

3	BPDU Guard globally enabled	Critical	False	False	Successful ✓
Right configuration setting found in: spanning-tree portfast edge bpduguard default					
4	BPDU Guard enabled on access interface	High	False	False	Matched by equivalent ✓
Comment: Module was marked as matched by equivalent by module 09_03_stp_bpdu_guard.yaml					
5	BPDU Filter globally disabled	Critical	False	False	Successful ✓
6	BPDU Filter disabled on access interface	High	False	False	Not relevant ✓
Comment: Module 09_06_stp_bpdu_filter_interface.yaml configured to run after 09_05_stp_bpdu_filter.yaml with status error but that module has not run yet with specified cmd_match_status, 09_06_stp_bpdu_filter_interface.yaml will not run					
7	Loop Guard globally enabled	Critical	False	False	Successful ✓
Right configuration setting found in: spanning-tree loopguard default					
8	Loop Guard enabled on access interface	High	False	False	Matched by equivalent ✓
Comment: Module was marked as matched by equivalent by module 09_07_stp_loop_guard.yaml					

VLAN

No.	Name	Severity	Skipped	Cannot determine search/fix	Status
1	Default Vlan not used	Critical	False	False	Error ✗
Comment: Cannot be fixed automatically! Cannot automatically determine VLAN assignment to port.					
Right configuration setting found in: interface Ethernet0/1 switchport access vlan 50 interface Ethernet0/2 switchport access vlan 60					
Found port(s) with error: Ethernet0/3 Ethernet1/0 Ethernet1/1 Ethernet1/2 Ethernet1/3 Ethernet2/0 Ethernet2/1 Ethernet2/2 Ethernet2/3 Ethernet3/0 Ethernet3/1 Ethernet3/2 Ethernet3/3					
Fix notice: Eliminate ports with default Vlan by command with Vlan ID different than 1 interface <interface name> switchport mode access switchport access vlan <vlan id>					
2	Management VLAN + SVI set and different than 1	Medium	False	False	Error ✗
Comment: Cannot be fixed automatically! Cannot automatically set different IP among SVI(s) a lot of prerequisites must be met as existing VLAN and port assigned to VLAN.					

Fix notice:

If successful, it means SVI was found, but it might not be management VLAN!! Management VLAN can be created with command:
 interface Vlan <vlan id>
 ip address <ip> <mask>
 no shutdown

3	Management VLAN gateway	Medium	False	False	Error ❌
---	-------------------------	--------	-------	-------	---------

Comment:

Cannot be fixed automatically! Cannot automatically set default gateway among different switches.

Fix notice:

Default gateway can be set with command:
 ip default-gateway <ip address>

4	Native vlan different than 1	Critical	False	False	Successful ✔️
---	------------------------------	----------	-------	-------	---------------

Right configuration setting found in:

interface Ethernet0/0
 switchport trunk native vlan 100

5	Specified allowed VLAN on trunk	Critical	False	False	Successful ✔️
---	---------------------------------	----------	-------	-------	---------------

Right configuration setting found in:

interface Ethernet0/0
 switchport trunk allowed vlan 50,60

6	Switchport mode dynamic disabled	Critical	False	False	Successful ✔️
---	----------------------------------	----------	-------	-------	---------------

7	Switchport implicit dynamic disabled	Critical	False	False	Successful ✔️
---	--------------------------------------	----------	-------	-------	---------------

Right configuration setting found in:

interface Ethernet0/1
 switchport mode access
 interface Ethernet0/2
 switchport mode access
 interface Ethernet0/3
 switchport mode access
 interface Ethernet1/0
 switchport mode access
 interface Ethernet1/1
 switchport mode access
 interface Ethernet1/2
 switchport mode access
 interface Ethernet1/3
 switchport mode access
 interface Ethernet2/0
 switchport mode access
 interface Ethernet2/1
 switchport mode access
 interface Ethernet2/2
 switchport mode access
 interface Ethernet2/3
 switchport mode access
 interface Ethernet3/0
 switchport mode access
 interface Ethernet3/1
 switchport mode access
 interface Ethernet3/2
 switchport mode access
 interface Ethernet3/3
 switchport mode access

8	DTP disabled	Critical	False	False	Successful ✔️
---	--------------	----------	-------	-------	---------------

Right configuration setting found in:

```
interface Ethernet0/0
switchport nonegotiate
interface Ethernet0/1
switchport nonegotiate
interface Ethernet0/2
switchport nonegotiate
interface Ethernet0/3
switchport nonegotiate
interface Ethernet1/0
switchport nonegotiate
interface Ethernet1/1
switchport nonegotiate
interface Ethernet1/2
switchport nonegotiate
interface Ethernet1/3
switchport nonegotiate
interface Ethernet2/0
switchport nonegotiate
interface Ethernet2/1
switchport nonegotiate
interface Ethernet2/2
switchport nonegotiate
interface Ethernet2/3
switchport nonegotiate
interface Ethernet3/0
switchport nonegotiate
interface Ethernet3/1
switchport nonegotiate
interface Ethernet3/2
switchport nonegotiate
interface Ethernet3/3
switchport nonegotiate
```

9	VTP disabled	Critical	False	False	Successful ✓
---	--------------	----------	-------	-------	--------------

Network Mapping

No.	Name	Severity	Skipped	Cannot determine search/fix	Status
1	CDP globally disabled	Critical	False	False	Successful ✓
Right configuration setting found in: no cdp run					
2	CDP disabled on interface(s)	Critical	False	False	Matched by equivalent ✓
Comment: Module was marked as matched by equivalent by module 11_01_cdp_run_disabled.yaml					
3	LLDP globally disabled	Critical	False	False	Successful ✓
4	LLDP receive disabled on interface(s)	Critical	False	False	Not relevant ✓
Comment: Module 11_04_lldp_receive.yaml configured to run after 11_03_lldp_run_disabled.yaml with status error but that module has not run yet with specified cmd_match_status, 11_04_lldp_receive.yaml will not run					
5	LLDP transmit disabled on interface(s)	Critical	False	False	Not relevant ✓
Comment: Module 11_05_lldp_transmit.yaml configured to run after 11_03_lldp_run_disabled.yaml with status error but that module has not run yet with specified cmd_match_status, 11_05_lldp_transmit.yaml will not run					
6	ICMP 224.0.0.1 ping disabled in ACL	Medium	False	False	Successful ✓

Right configuration setting found in: ip access-list extended DENY_NETWORK_MAP remark deny ping all nodes deny icmp any host 224.0.0.1 echo log-input remark deny host query deny igmp any any 1 log-input permit ip any any remark deny ping all nodes remark deny host query					
7	IGMP Host Query disabled in ACL	Medium	False	False	Successful ✓
Right configuration setting found in: ip access-list extended DENY_NETWORK_MAP remark deny ping all nodes deny icmp any host 224.0.0.1 echo log-input remark deny host query deny igmp any any 1 log-input permit ip any any remark deny ping all nodes remark deny host query					
8	ICMPv6 ff02::1 ping disabled in ACL	Medium	False	False	Successful ✓
Right configuration setting found in: ipv6 access-list DENY_NETWORK_MAP_IPV6 remark deny ping all nodes deny icmp any host FF02::1 echo-request log-input remark deny mld query deny icmp any any mld-query log-input permit ipv6 any any					
9	MLD Host Query disabled in ACL	Medium	False	False	Successful ✓
Right configuration setting found in: ipv6 access-list DENY_NETWORK_MAP_IPV6 remark deny ping all nodes deny icmp any host FF02::1 echo-request log-input remark deny mld query deny icmp any any mld-query log-input permit ipv6 any any					
10	ACL against IPv4 network monitoring applied on interface(s)	Medium	False	False	Successful ✓
Right configuration setting found in: interface Ethernet0/1 ip access-group DENY_NETWORK_MAP in interface Ethernet0/2 ip access-group DENY_NETWORK_MAP in interface Ethernet0/3 ip access-group DENY_NETWORK_MAP in interface Ethernet1/0 ip access-group DENY_NETWORK_MAP in interface Ethernet1/1 ip access-group DENY_NETWORK_MAP in interface Ethernet1/2 ip access-group DENY_NETWORK_MAP in interface Ethernet1/3 ip access-group DENY_NETWORK_MAP in interface Ethernet2/0 ip access-group DENY_NETWORK_MAP in interface Ethernet2/1 ip access-group DENY_NETWORK_MAP in interface Ethernet2/2 ip access-group DENY_NETWORK_MAP in interface Ethernet2/3 ip access-group DENY_NETWORK_MAP in interface Ethernet3/0 ip access-group DENY_NETWORK_MAP in interface Ethernet3/1 ip access-group DENY_NETWORK_MAP in interface Ethernet3/2 ip access-group DENY_NETWORK_MAP in interface Ethernet3/3 ip access-group DENY_NETWORK_MAP in					

11	ACL against IPv6 network monitoring applied on interface(s)	Medium	False	False	Error ✘
<p>Comment: IPv6 access lists assignment is not supported on interfaces</p> <p>Found port(s) with error: Ethernet0/1 Ethernet0/2 Ethernet0/3 Ethernet1/0 Ethernet1/1 Ethernet1/2 Ethernet1/3 Ethernet2/0 Ethernet2/1 Ethernet2/2 Ethernet2/3 Ethernet3/0 Ethernet3/1 Ethernet3/2 Ethernet3/3</p> <p>Generated fix: interface Ethernet0/1 ipv6 traffic-filter DENY_NETWORK_MAP_IPV6 in exit interface Ethernet0/2 ipv6 traffic-filter DENY_NETWORK_MAP_IPV6 in exit interface Ethernet0/3 ipv6 traffic-filter DENY_NETWORK_MAP_IPV6 in exit interface Ethernet1/0 ipv6 traffic-filter DENY_NETWORK_MAP_IPV6 in exit interface Ethernet1/1 ipv6 traffic-filter DENY_NETWORK_MAP_IPV6 in exit interface Ethernet1/2 ipv6 traffic-filter DENY_NETWORK_MAP_IPV6 in exit interface Ethernet1/3 ipv6 traffic-filter DENY_NETWORK_MAP_IPV6 in exit interface Ethernet2/0 ipv6 traffic-filter DENY_NETWORK_MAP_IPV6 in exit interface Ethernet2/1 ipv6 traffic-filter DENY_NETWORK_MAP_IPV6 in exit interface Ethernet2/2 ipv6 traffic-filter DENY_NETWORK_MAP_IPV6 in exit interface Ethernet2/3 ipv6 traffic-filter DENY_NETWORK_MAP_IPV6 in exit interface Ethernet3/0 ipv6 traffic-filter DENY_NETWORK_MAP_IPV6 in exit interface Ethernet3/1 ipv6 traffic-filter DENY_NETWORK_MAP_IPV6 in exit interface Ethernet3/2 ipv6 traffic-filter DENY_NETWORK_MAP_IPV6 in exit interface Ethernet3/3 ipv6 traffic-filter DENY_NETWORK_MAP_IPV6 in exit</p> <p>Fix notice: ACL will be applied to specified ACCESS interface(s). In case of existing ACL on interface in same direction, please set variable fix_cmd_ignore: "true" and append generated ACL from module 11_14_icmpv6_discovery_network to existing ACL to proper place.</p>					

Filtering

No.	Name	Severity	Skipped	Cannot determine search/fix	Status
-----	------	----------	---------	-----------------------------	--------

1	ACL filter IPv6 unknown extended header	Critical	False	False	Successful ✓
<p>Right configuration setting found in: ipv6 access-list IPV6_FRAGMENT_FILTER remark DENY unknown IPv6 extended headers deny ipv6 any any log-input undetermined-transport permit ipv6 any any</p>					
2	ACL filter IPv6 unknown extended header applied on ACCESS interface	Critical	False	False	Error ✗
<p>Comment: IPv6 access lists assignment is not supported on interfaces</p> <p>Found port(s) with error: Ethernet0/1 Ethernet0/2 Ethernet0/3 Ethernet1/0 Ethernet1/1 Ethernet1/2 Ethernet1/3 Ethernet2/0 Ethernet2/1 Ethernet2/2 Ethernet2/3 Ethernet3/0 Ethernet3/1 Ethernet3/2 Ethernet3/3</p> <p>Generated fix: interface Ethernet0/1 ipv6 traffic-filter IPV6_FRAGMENT_FILTER in exit interface Ethernet0/2 ipv6 traffic-filter IPV6_FRAGMENT_FILTER in exit interface Ethernet0/3 ipv6 traffic-filter IPV6_FRAGMENT_FILTER in exit interface Ethernet1/0 ipv6 traffic-filter IPV6_FRAGMENT_FILTER in exit interface Ethernet1/1 ipv6 traffic-filter IPV6_FRAGMENT_FILTER in exit interface Ethernet1/2 ipv6 traffic-filter IPV6_FRAGMENT_FILTER in exit interface Ethernet1/3 ipv6 traffic-filter IPV6_FRAGMENT_FILTER in exit interface Ethernet2/0 ipv6 traffic-filter IPV6_FRAGMENT_FILTER in exit interface Ethernet2/1 ipv6 traffic-filter IPV6_FRAGMENT_FILTER in exit interface Ethernet2/2 ipv6 traffic-filter IPV6_FRAGMENT_FILTER in exit interface Ethernet2/3 ipv6 traffic-filter IPV6_FRAGMENT_FILTER in exit interface Ethernet3/0 ipv6 traffic-filter IPV6_FRAGMENT_FILTER in exit interface Ethernet3/1 ipv6 traffic-filter IPV6_FRAGMENT_FILTER in exit interface Ethernet3/2 ipv6 traffic-filter IPV6_FRAGMENT_FILTER in exit interface Ethernet3/3 ipv6 traffic-filter IPV6_FRAGMENT_FILTER in exit</p>					

Fix notice:

ACL will be applied to specified ACCESS interface. In case of existing ACL on interface in same direction, please set variable fix_cmd_ignore: "true" and append generated ACL from module 13_06_ipv6_extended_header.yaml to existing ACL to proper place.

First Hop Security

No.	Name	Severity	Skipped	Cannot determine search/fix	Status
1	Port security enabled	Critical	False	False	Successful ✓
Right configuration setting found in:					
interface Ethernet0/1 switchport port-security					
interface Ethernet0/2 switchport port-security					
interface Ethernet0/3 switchport port-security					
interface Ethernet1/0 switchport port-security					
interface Ethernet1/1 switchport port-security					
interface Ethernet1/2 switchport port-security					
interface Ethernet1/3 switchport port-security					
interface Ethernet2/0 switchport port-security					
interface Ethernet2/1 switchport port-security					
interface Ethernet2/2 switchport port-security					
interface Ethernet2/3 switchport port-security					
interface Ethernet3/0 switchport port-security					
interface Ethernet3/1 switchport port-security					
interface Ethernet3/2 switchport port-security					
interface Ethernet3/3 switchport port-security					
2	Port security maximum 1 allowed MAC on port	Critical	False	False	Successful ✓
3	Port security violation shutdown	Critical	False	False	Successful ✓
4	802.1x globally enabled	High	False	False	Successful ✓
Right configuration setting found in:					
dot1x system-auth-control					
5	AAA authentication 802.1x	High	False	False	Successful ✓
Right configuration setting found in:					
aaa authentication dot1x default group RADIUS_SERVER					
6	802.1x enabled on interfaces	High	False	False	Successful ✓

Right configuration setting found in:

```

interface Ethernet0/1
access-session port-control auto
interface Ethernet0/2
access-session port-control auto
interface Ethernet0/3
access-session port-control auto
interface Ethernet1/0
access-session port-control auto
interface Ethernet1/1
access-session port-control auto
interface Ethernet1/2
access-session port-control auto
interface Ethernet1/3
access-session port-control auto
interface Ethernet2/0
access-session port-control auto
interface Ethernet2/1
access-session port-control auto
interface Ethernet2/2
access-session port-control auto
interface Ethernet2/3
access-session port-control auto
interface Ethernet3/0
access-session port-control auto
interface Ethernet3/1
access-session port-control auto
interface Ethernet3/2
access-session port-control auto
interface Ethernet3/3
access-session port-control auto

```

7	802.1x enabled on interfaces	High	False	False	Successful ✓
8	802.1x port set authenticator	High	False	False	Successful ✓

Right configuration setting found in:

```

interface Ethernet0/1
dot1x pae authenticator
interface Ethernet0/2
dot1x pae authenticator
interface Ethernet0/3
dot1x pae authenticator
interface Ethernet1/0
dot1x pae authenticator
interface Ethernet1/1
dot1x pae authenticator
interface Ethernet1/2
dot1x pae authenticator
interface Ethernet1/3
dot1x pae authenticator
interface Ethernet2/0
dot1x pae authenticator
interface Ethernet2/1
dot1x pae authenticator
interface Ethernet2/2
dot1x pae authenticator
interface Ethernet2/3
dot1x pae authenticator
interface Ethernet3/0
dot1x pae authenticator
interface Ethernet3/1
dot1x pae authenticator
interface Ethernet3/2
dot1x pae authenticator
interface Ethernet3/3
dot1x pae authenticator

```

9	DHCP Snooping globally enabled	Critical	False	False	Successful ✓
---	--------------------------------	----------	-------	-------	--------------

Right configuration setting found in:

```
ip dhcp snooping
```

10	DHCP Snooping enabled for VLAN(s)	Critical	False	False	Successful ✓
----	-----------------------------------	----------	-------	-------	--------------

Right configuration setting found in:

```
ip dhcp snooping vlan 10,20,30,40,50,60
```

11	DHCP Snooping trust interface(s) set	Critical	False	False	Successful ✓
----	--------------------------------------	----------	-------	-------	--------------

Right configuration setting found in: interface Ethernet0/0 ip dhcp snooping trust					
12	DHCP Snooping rate limit fo ACCESS interface(s) set	High	False	False	Successful ✓
Right configuration setting found in: interface Ethernet0/1 ip dhcp snooping limit rate 100 interface Ethernet0/2 ip dhcp snooping limit rate 100 interface Ethernet0/3 ip dhcp snooping limit rate 100 interface Ethernet1/0 ip dhcp snooping limit rate 100 interface Ethernet1/1 ip dhcp snooping limit rate 100 interface Ethernet1/2 ip dhcp snooping limit rate 100 interface Ethernet1/3 ip dhcp snooping limit rate 100 interface Ethernet2/0 ip dhcp snooping limit rate 100 interface Ethernet2/1 ip dhcp snooping limit rate 100 interface Ethernet2/2 ip dhcp snooping limit rate 100 interface Ethernet2/3 ip dhcp snooping limit rate 100 interface Ethernet3/0 ip dhcp snooping limit rate 100 interface Ethernet3/1 ip dhcp snooping limit rate 100 interface Ethernet3/2 ip dhcp snooping limit rate 100 interface Ethernet3/3 ip dhcp snooping limit rate 100					
13	IPv6 Unicast Routing enabled	Critical	False	False	Successful ✓
Right configuration setting found in: ipv6 unicast-routing					
14	IPv6 RA Guard host policy defined	Critical	False	False	Successful ✓
Right configuration setting found in: ipv6 nd raguard policy ipv6_raguard_policy					
15	IPv6 RA Guard on ACCESS interface(s)	Critical	False	False	Successful ✓

Right configuration setting found in:

```
interface Ethernet0/1
ipv6 nd raguard attach-policy ipv6_raguard_policy
interface Ethernet0/2
ipv6 nd raguard attach-policy ipv6_raguard_policy
interface Ethernet0/3
ipv6 nd raguard attach-policy ipv6_raguard_policy
interface Ethernet1/0
ipv6 nd raguard attach-policy ipv6_raguard_policy
interface Ethernet1/1
ipv6 nd raguard attach-policy ipv6_raguard_policy
interface Ethernet1/2
ipv6 nd raguard attach-policy ipv6_raguard_policy
interface Ethernet1/3
ipv6 nd raguard attach-policy ipv6_raguard_policy
interface Ethernet2/0
ipv6 nd raguard attach-policy ipv6_raguard_policy
interface Ethernet2/1
ipv6 nd raguard attach-policy ipv6_raguard_policy
interface Ethernet2/2
ipv6 nd raguard attach-policy ipv6_raguard_policy
interface Ethernet2/3
ipv6 nd raguard attach-policy ipv6_raguard_policy
interface Ethernet3/0
ipv6 nd raguard attach-policy ipv6_raguard_policy
interface Ethernet3/1
ipv6 nd raguard attach-policy ipv6_raguard_policy
interface Ethernet3/2
ipv6 nd raguard attach-policy ipv6_raguard_policy
interface Ethernet3/3
ipv6 nd raguard attach-policy ipv6_raguard_policy
```

16	DHCPv6 Server policy	Critical	False	False	Successful ✓
----	----------------------	----------	-------	-------	--------------

Right configuration setting found in:

```
ipv6 dhcp guard policy dhcpv6_server_policy
device-role server
```

17	DHCPv6 Client policy	Critical	False	False	Successful ✓
----	----------------------	----------	-------	-------	--------------

Right configuration setting found in:

```
ipv6 dhcp guard policy dhcpv6_client_policy
```

18	DHCPv6 Guard server interface(s) set	Critical	False	False	Successful ✓
----	--------------------------------------	----------	-------	-------	--------------

Right configuration setting found in:

```
interface Ethernet0/0
ipv6 dhcp guard attach-policy dhcpv6_server_policy
```

19	DHCPv6 Guard client interface(s) set	Critical	False	False	Successful ✓
----	--------------------------------------	----------	-------	-------	--------------

Right configuration setting found in: interface Ethernet0/1 ipv6 dhcp guard attach-policy dhcpv6_client_policy interface Ethernet0/2 ipv6 dhcp guard attach-policy dhcpv6_client_policy interface Ethernet0/3 ipv6 dhcp guard attach-policy dhcpv6_client_policy interface Ethernet1/0 ipv6 dhcp guard attach-policy dhcpv6_client_policy interface Ethernet1/1 ipv6 dhcp guard attach-policy dhcpv6_client_policy interface Ethernet1/2 ipv6 dhcp guard attach-policy dhcpv6_client_policy interface Ethernet1/3 ipv6 dhcp guard attach-policy dhcpv6_client_policy interface Ethernet2/0 ipv6 dhcp guard attach-policy dhcpv6_client_policy interface Ethernet2/1 ipv6 dhcp guard attach-policy dhcpv6_client_policy interface Ethernet2/2 ipv6 dhcp guard attach-policy dhcpv6_client_policy interface Ethernet2/3 ipv6 dhcp guard attach-policy dhcpv6_client_policy interface Ethernet3/0 ipv6 dhcp guard attach-policy dhcpv6_client_policy interface Ethernet3/1 ipv6 dhcp guard attach-policy dhcpv6_client_policy interface Ethernet3/2 ipv6 dhcp guard attach-policy dhcpv6_client_policy interface Ethernet3/3 ipv6 dhcp guard attach-policy dhcpv6_client_policy					
20	Dynamic ARP Inspection enabled for VLAN(s)	Critical	False	False	Successful ✓
Right configuration setting found in: ip arp inspection vlan 10,20,30,40,50,60					
21	Dynamic ARP Inspection validate by SRC,DST MAC and IP	Critical	False	False	Successful ✓
Right configuration setting found in: ip arp inspection validate src-mac dst-mac ip					
22	Dynamic ARP trusted interface(s) set	Critical	False	False	Successful ✓
Right configuration setting found in: interface Ethernet0/0 ip arp inspection trust					
23	IPv6 ND inspection policy	Critical	False	False	Successful ✓
Right configuration setting found in: ipv6 nd inspection policy ipv6_nd_inspection_policy tracking enable					
24	IPv6 ND inspection on interface(s) set	Critical	False	False	Successful ✓

Right configuration setting found in:

```
interface Ethernet0/1
ipv6 nd inspection attach-policy ipv6_nd_inspection_policy
interface Ethernet0/2
ipv6 nd inspection attach-policy ipv6_nd_inspection_policy
interface Ethernet0/3
ipv6 nd inspection attach-policy ipv6_nd_inspection_policy
interface Ethernet1/0
ipv6 nd inspection attach-policy ipv6_nd_inspection_policy
interface Ethernet1/1
ipv6 nd inspection attach-policy ipv6_nd_inspection_policy
interface Ethernet1/2
ipv6 nd inspection attach-policy ipv6_nd_inspection_policy
interface Ethernet1/3
ipv6 nd inspection attach-policy ipv6_nd_inspection_policy
interface Ethernet2/0
ipv6 nd inspection attach-policy ipv6_nd_inspection_policy
interface Ethernet2/1
ipv6 nd inspection attach-policy ipv6_nd_inspection_policy
interface Ethernet2/2
ipv6 nd inspection attach-policy ipv6_nd_inspection_policy
interface Ethernet2/3
ipv6 nd inspection attach-policy ipv6_nd_inspection_policy
interface Ethernet3/0
ipv6 nd inspection attach-policy ipv6_nd_inspection_policy
interface Ethernet3/1
ipv6 nd inspection attach-policy ipv6_nd_inspection_policy
interface Ethernet3/2
ipv6 nd inspection attach-policy ipv6_nd_inspection_policy
interface Ethernet3/3
ipv6 nd inspection attach-policy ipv6_nd_inspection_policy
```

25	IPv6 Snooping policy	Critical	False	False	Successful ✓
----	----------------------	----------	-------	-------	--------------

Right configuration setting found in:

```
ipv6 snooping policy ipv6_snooping_policy
security-level glean
```

26	IPv6 Snooping on interface(s) set	Critical	False	False	Successful ✓
----	-----------------------------------	----------	-------	-------	--------------

Right configuration setting found in:

```
interface Ethernet0/0
ipv6 snooping attach-policy ipv6_snooping_policy
interface Ethernet0/1
ipv6 snooping attach-policy ipv6_snooping_policy
interface Ethernet0/2
ipv6 snooping attach-policy ipv6_snooping_policy
interface Ethernet0/3
ipv6 snooping attach-policy ipv6_snooping_policy
interface Ethernet1/0
ipv6 snooping attach-policy ipv6_snooping_policy
interface Ethernet1/1
ipv6 snooping attach-policy ipv6_snooping_policy
interface Ethernet1/2
ipv6 snooping attach-policy ipv6_snooping_policy
interface Ethernet1/3
ipv6 snooping attach-policy ipv6_snooping_policy
interface Ethernet2/0
ipv6 snooping attach-policy ipv6_snooping_policy
interface Ethernet2/1
ipv6 snooping attach-policy ipv6_snooping_policy
interface Ethernet2/2
ipv6 snooping attach-policy ipv6_snooping_policy
interface Ethernet2/3
ipv6 snooping attach-policy ipv6_snooping_policy
interface Ethernet3/0
ipv6 snooping attach-policy ipv6_snooping_policy
interface Ethernet3/1
ipv6 snooping attach-policy ipv6_snooping_policy
interface Ethernet3/2
ipv6 snooping attach-policy ipv6_snooping_policy
interface Ethernet3/3
ipv6 snooping attach-policy ipv6_snooping_policy
```

27	IP Source Guard on interface(s) set	Critical	False	False	Successful ✓
----	-------------------------------------	----------	-------	-------	--------------

Right configuration setting found in:					
interface Ethernet0/1 ip verify source port-security interface Ethernet0/2 ip verify source port-security interface Ethernet0/3 ip verify source port-security interface Ethernet1/0 ip verify source port-security interface Ethernet1/1 ip verify source port-security interface Ethernet1/2 ip verify source port-security interface Ethernet1/3 ip verify source port-security interface Ethernet2/0 ip verify source port-security interface Ethernet2/1 ip verify source port-security interface Ethernet2/2 ip verify source port-security interface Ethernet2/3 ip verify source port-security interface Ethernet3/0 ip verify source port-security interface Ethernet3/1 ip verify source port-security interface Ethernet3/2 ip verify source port-security interface Ethernet3/3 ip verify source port-security					
28	IPv6 Source Guard policy	Critical	False	False	Successful ✓
Right configuration setting found in:					
ipv6 source-guard policy ipv6_source_guard_policy					
29	IPv6 Source Guard on interface(s) set	Critical	False	False	Successful ✓
Right configuration setting found in:					
interface Ethernet0/1 ipv6 source-guard attach-policy ipv6_source_guard_policy interface Ethernet0/2 ipv6 source-guard attach-policy ipv6_source_guard_policy interface Ethernet0/3 ipv6 source-guard attach-policy ipv6_source_guard_policy interface Ethernet1/0 ipv6 source-guard attach-policy ipv6_source_guard_policy interface Ethernet1/1 ipv6 source-guard attach-policy ipv6_source_guard_policy interface Ethernet1/2 ipv6 source-guard attach-policy ipv6_source_guard_policy interface Ethernet1/3 ipv6 source-guard attach-policy ipv6_source_guard_policy interface Ethernet2/0 ipv6 source-guard attach-policy ipv6_source_guard_policy interface Ethernet2/1 ipv6 source-guard attach-policy ipv6_source_guard_policy interface Ethernet2/2 ipv6 source-guard attach-policy ipv6_source_guard_policy interface Ethernet2/3 ipv6 source-guard attach-policy ipv6_source_guard_policy interface Ethernet3/0 ipv6 source-guard attach-policy ipv6_source_guard_policy interface Ethernet3/1 ipv6 source-guard attach-policy ipv6_source_guard_policy interface Ethernet3/2 ipv6 source-guard attach-policy ipv6_source_guard_policy interface Ethernet3/3 ipv6 source-guard attach-policy ipv6_source_guard_policy					
30	IPv6 Destination Guard policy	Critical	False	False	Successful ✓
Right configuration setting found in:					
ipv6 destination-guard policy ipv6_destination_guard_policy					
31	IPv6 Destination Guard on interface(s) set	Critical	False	False	Successful ✓

Right configuration setting found in:

```

interface Ethernet0/1
ipv6 destination-guard attach-policy ipv6_destination_guard_policy
interface Ethernet0/2
ipv6 destination-guard attach-policy ipv6_destination_guard_policy
interface Ethernet0/3
ipv6 destination-guard attach-policy ipv6_destination_guard_policy
interface Ethernet1/0
ipv6 destination-guard attach-policy ipv6_destination_guard_policy
interface Ethernet1/1
ipv6 destination-guard attach-policy ipv6_destination_guard_policy
interface Ethernet1/2
ipv6 destination-guard attach-policy ipv6_destination_guard_policy
interface Ethernet1/3
ipv6 destination-guard attach-policy ipv6_destination_guard_policy
interface Ethernet2/0
ipv6 destination-guard attach-policy ipv6_destination_guard_policy
interface Ethernet2/1
ipv6 destination-guard attach-policy ipv6_destination_guard_policy
interface Ethernet2/2
ipv6 destination-guard attach-policy ipv6_destination_guard_policy
interface Ethernet2/3
ipv6 destination-guard attach-policy ipv6_destination_guard_policy
interface Ethernet3/0
ipv6 destination-guard attach-policy ipv6_destination_guard_policy
interface Ethernet3/1
ipv6 destination-guard attach-policy ipv6_destination_guard_policy
interface Ethernet3/2
ipv6 destination-guard attach-policy ipv6_destination_guard_policy
interface Ethernet3/3
ipv6 destination-guard attach-policy ipv6_destination_guard_policy

```

Other

No.	Name	Severity	Skipped	Cannot determine search/fix	Status
1	Servis PAD disabled (Packet assembler disassembler)	High	False	False	Successful ✓
Right configuration setting found in: no service pad					
2	BOOTP server disabled	High	False	False	Successful ✓
Right configuration setting found in: no ip bootp server					
3	Finger protocol disabled	High	False	False	Successful ✓
4	HTTP server disabled	High	False	False	Successful ✓
5	HTTPS server disabled	High	False	False	Successful ✓
6	TCP small server disabled	High	False	False	Successful ✓
7	UDP small server disabled	High	False	False	Successful ✓
8	IP domain lookup disabled	High	False	False	Successful ✓
Right configuration setting found in: no ip domain-lookup					
9	Gratuitous ARPs generation disabled	High	False	False	Successful ✓
Right configuration setting found in: no ip gratuitous-arps					
10	Gratuitous ARPs reject enabled	High	False	False	Successful ✓
Right configuration setting found in: ip arp gratuitous none					
11	Netflow is disabled	Notice	False	False	Notice !
Error configuration setting found in: ip flow-export destination 192.168.50.11 100					

Fix ignore comment:

By default fix is ignored due to disablement of traffic monitoring. Consider whether port mirroring is necessary for monitoring

12	Netflow version 9 used	Medium	False	False	Successful ✓
----	------------------------	--------	-------	-------	--------------

Right configuration setting found in:

ip flow-export version 9

13	Netflow traffic analyze disabled on interface(s)	Notice	False	False	Notice !
----	--	--------	-------	-------	----------

Error configuration setting found in:

interface Ethernet0/2

ip flow ingress

Found ports with error:

Ethernet0/2

Generated fix:

interface Ethernet0/2

no ip flow ingress

interface Ethernet0/2

exit

Fix ignore comment:

By default fix is ignored due to disablement of traffic monitoring. Consider whether port mirroring is necessary for monitoring

14	Port mirroring disabled on interface(s)	Notice	False	False	Notice !
----	---	--------	-------	-------	----------

Error configuration setting found in:

monitor session 1 source interface Et0/2

Fix ignore comment:

By default fix is ignored due to disablement of traffic monitoring. Consider whether port mirroring is necessary for monitoring

15	Notification on memory IO leak/overflow	Medium	False	False	Error ✗
----	---	--------	-------	-------	---------

Comment:

Command is not supported on this device!

Generated fix:

exception memory ignore overflow io

16	Notification on memory CPU leak/overflow	Medium	False	False	Error ✗
----	--	--------	-------	-------	---------

Comment:

Command is not supported on this device!

Generated fix:

exception memory ignore overflow processor

17	Network boot disabled	Medium	False	False	Successful ✓
----	-----------------------	--------	-------	-------	--------------

18	Network config load disabled	Medium	False	False	Successful ✓
----	------------------------------	--------	-------	-------	--------------

19	SCP server enabled	Medium	False	False	Error ✗
----	--------------------	--------	-------	-------	---------

Comment:

Command is not supported on this device because of not supporting SSH!

Generated fix:

ip scp server enable

20	SCP alias copy instead of TFTP	High	False	False	Successful ✓
----	--------------------------------	------	-------	-------	--------------

21	Protection of configuration deletion	High	False	False	Error ✗
----	--------------------------------------	------	-------	-------	---------

Comment:

Command is not supported on this device!

Generated fix:

secure boot config

secure boot-config

Fix notice:

Just one of fixing command is applicable to device. There are more because of different syntax among IOS versions.

22	Archive and log config changes	Medium	False	False	Successful ✓
----	--------------------------------	--------	-------	-------	--------------

Right configuration setting found in:

archive
log config
logging enable
notify syslog contenttype plaintext
hidekeys
path unix:
maximum 5
time-period 60
memory reserve critical 1000
memory free low-watermark processor 2000

23	Terminate hanged inbound TCP connection to device	Medium	False	False	Successful ✓
----	---	--------	-------	-------	--------------

Right configuration setting found in:

service tcp-keepalives-in

24	Terminate hanged outbound TCP connection to device	Medium	False	False	Successful ✓
----	--	--------	-------	-------	--------------

Right configuration setting found in:

service tcp-keepalives-out

25	Encrypt all saved passwords in configuration	Critical	False	False	Successful ✓
----	--	----------	-------	-------	--------------

Right configuration setting found in:

no service password-encryption

C Obsah elektronických příloh

```
/
├── src
│   ├── license
│   ├── netsec.py
│   ├── README.txt
│   ├── device_configs
│   ├── examples
│   │   ├── device_info.yaml
│   │   ├── modules_by_facility_layer.yaml
│   │   ├── python_modules
│   │   │   └── device_info.py
│   │   ├── yaml_modules_configs
│   │   │   └── template_module.yaml
│   ├── init_configs
│   │   └── topologia_diplomova_praca
│   │       ├── Access_SW1_startup-config.cfg
│   │       ├── Access_SW2_startup-config.cfg
│   │       ├── Access_SW3_startup-config.cfg
│   │       ├── Branch_Office_startup-config.cfg
│   │       ├── Core_startup-config.cfg
│   │       ├── Dist_Router_startup-config.cfg
│   │       ├── Dist_SW1_startup-config.cfg
│   │       └── Dist_SW2_startup-config.cfg
│   ├── modules
│   │   ├── device_info_abstract.py
│   │   ├── own_variables.yaml
│   │   ├── yaml_module.py
│   │   └── cisco
│   │       └── ios
│   │           ├── device_info.yaml
│   │           ├── modules_by_facility_layer.yaml
│   │           ├── python_modules
│   │           │   └── device_info.py
│   │           ├── yaml_modules_configs
│   │           │   ├── 01_01_aaa_new_model.yaml
│   │           │   ├── 01_02_aaa_server.yaml
│   │           │   ├── 01_03_aaa_group.yaml
│   │           │   ├── 01_04_aaa_authentication_login.yaml
│   │           │   ├── 01_05_aaa_authentication_login_fallback.yaml
│   │           │   ├── 01_06_aaa_authentication_login_only_local.yaml
│   │           │   ├── 01_07_aaa_authentication_login_none.yaml
│   │           │   ├── 01_08_aaa_vty_login.yaml
│   │           │   ├── 01_09_aaa_authentication_enable.yaml
│   │           └── 01_10_aaa_authentication_enable_fallback.yaml
```

01_11_aaa_authentication_enable_only_local.yaml
01_12_aaa_authentication_enable_none.yaml
01_14_aaa_authorization_exec_fallback.yaml
01_15_aaa_authorization_exec_only_local.yaml
01_16_aaa_authorization_exec_none.yaml
01_17_aaa_authorization_commands.yaml
01_18_aaa_authorization_commands_fallback.yaml
01_19_aaa_authorization_commands_only_local.yaml
01_20_aaa_authorization_commands_none.yaml
01_21_aaa_accounting_connection.yaml
01_22_aaa_accounting_connection_none.yaml
01_23_aaa_accounting_commands.yaml
01_24_aaa_accounting_commands_none.yaml
01_25_aaa_accounting_exec.yaml
01_26_aaa_accounting_exec_none.yaml
01_28_aaa_authentication_max_attempts.yaml
02_01_line_exec_timeout.yaml
02_02_aux_input_none.yaml
02_03_aux_no_exec.yaml
02_04_line_output_none.yaml
02_05_username_secret.yaml
02_06_username_password.yaml
02_07_enable_secret.yaml
02_08_enable_password.yaml
02_09_line_login.yaml
02_10_vty_access_list_ipv4.yaml
02_11_access_list_ipv4_vty.yaml
02_12_login_log_on_failure.yaml
02_13_login_log_on_success.yaml
02_15_acl_login_quiet_mode.yaml
02_16_configuration_exclusive.yaml
02_17_banner_motd.yaml
02_18_banner_exec.yaml
02_19_banner_login.yaml
02_20_session_timeout.yaml
02_21_aux_timeout.yaml
02_22_vty_access_list_ipv6.yaml
02_23_access_list_ipv6_vty.yaml
02_24_login_block_for.yaml
03_01_line_ssh.yaml
03_02_ssh_version.yaml
03_03_ssh_timeout.yaml
03_04_ssh_max_retries.yaml
01_13_aaa_authorization_exec.yaml
01_27_aaa_source_interface.yaml
02_14_login_quiet_mode.yaml

03_05_ssh_source_interface.yaml
05_09_snmp_v3_user_authpriv_aes_sha_acl.yaml
06_03_syslog_source_interface.yaml
08_03_high_load_cpu_statistics.yaml
10_04_native_vlan.yaml
11_11_icmp_redirects.yaml
12_08_eigrp_named_routerid_ipv4.yaml
12_22_eigrp_auto_summary_ipv4.yaml
13_08_ipv6_extended_header_applied_access.yaml
14_14_ipv6_ra_guard_policy.yaml
14_28_ipv6_source_guard_policy.yaml
15_12_gratuitous_arps_receive.yaml
03_06_ssh_port.yaml
03_07_ssh_port_vty_applied.yaml
04_01_hostname.yaml
04_02_domain_name.yaml
04_03_interface_description.yaml
04_04_acl_remark.yaml
05_01_snmp_v2_rw.yaml
05_02_snmp_v2_ro.yaml
05_03_snmp_v2_ro_acl.yaml
05_04_snmp_v1_trap_host.yaml
05_05_snmp_v2_trap_host.yaml
05_06_snmp_v3_write_or_unsecure_read.yaml
05_07_snmp_v3_authpriv_read_acl.yaml
05_08_snmp_v3_authpriv_read_acl_ipv6.yaml
05_10_snmp_v3_user_authpriv_aes_sha_acl_ipv6.yaml
05_11_snmp_user_noauthpriv_noaes_nosha_noacl.yaml
05_13_snmp_source_interface.yaml
05_14_snmp_server_location.yaml
05_15_snmp_traps_v3_priv.yaml
05_16_snmp_traps_v2_v1_nopriv.yaml
05_17_snmp_enable_traps.yaml
05_18_snmp_acl.yaml
05_19_snmp_acl_ipv6.yaml
05_20_snmp_ifindex_persist_globally.yaml
05_21_snmp_ifindex_persist_on_int.yaml
06_01_syslog_server.yaml
06_02_syslog_server_ipv6.yaml
06_04_syslog_format.yaml
06_05_syslog_console_critical.yaml
06_06_syslog_trap_informational.yaml
06_07_syslog_buffer_messages.yaml
06_08_syslog_persistent_location.yaml
06_09_syslog_seq.yaml
07_01_ntp_server.yaml

- 07_02_ntp_source_interface.yaml
- 07_03_ntp_authentication_key.yaml
- 07_04_ntp_trusted_key.yaml
- 07_05_ntp_authenticate.yaml
- 08_01_high_load_cpu_snmp_traps.yaml
- 08_02_high_load_cpu_threshold.yaml
- 08_04_reserve_memory_critical_notification.yaml
- 08_05_cpu_free_memory.yaml
- 08_06_io_free_memory.yaml
- 09_01_stp_portfast_default.yaml
- 09_02_stp_portfast_interface.yaml
- 09_03_stp_bpdu_guard.yaml
- 09_04_stp_bpdu_guard_interface.yaml
- 09_05_stp_bpdu_filter.yaml
- 09_06_stp_bpdu_filter_interface.yaml
- 09_07_stp_loop_guard.yaml
- 09_08_stp_loop_guard_interface.yaml
- 10_01_access_vlan_1.yaml
- 10_02_management_vlan.yaml
- 10_03_management_vlan_gateway.yaml
- 10_05_allowed_vlan_trunk.yaml
- 10_06_switchport_mode_dynamic.yaml
- 10_07_switchport_implicit_dynamic.yaml
- 10_08_unused_black_hole.yaml
- 10_09_dtp.yaml
- 10_10_vtp.yaml
- 11_01_cdp_run_disabled.yaml
- 11_02_cdp_enable.yaml
- 11_03_lldp_run_disabled.yaml
- 11_04_lldp_receive.yaml
- 11_05_lldp_transmit.yaml
- 11_06_proxy_arp.yaml
- 11_07_icmp_unreachables.yaml
- 11_08_icmpv6_unreachables.yaml
- 11_09_icmp_mask_reply.yaml
- 11_10_directed_broadcast.yaml
- 11_12_icmp_discovery_network.yaml
- 11_13_igmp_host_query.yaml
- 11_14_icmpv6_discovery_network.yaml
- 11_15_mld_host_query.yaml
- 11_16_acl_ipv4_mapping.yaml
- 11_17_acl_ipv6_mapping.yaml
- 12_01_ospf_routerid_ipv4.yaml
- 12_02_ospf_routerid_ipv6.yaml
- 12_03_ospfv3_routerid_general.yaml
- 12_04_ospfv3_routerid_ipv4.yaml

12_05_ospfv3_routerid_ipv6.yaml
12_06_eigrp_routerid_ipv4.yaml
12_07_eigrp_routerid_ipv6.yaml
12_09_eigrp_named_routerid_ipv6.yaml
12_10_bgp_routerid.yaml
12_11_ospf_log_changes_ipv4.yaml
12_12_ospf_log_changes_ipv6.yaml
12_13_ospfv3_log_changes_general.yaml
12_14_ospfv3_log_changes_ipv4.yaml
12_15_ospfv3_log_changes_ipv6.yaml
12_16_eigrp_log_changes_ipv4.yaml
12_17_eigrp_log_changes_ipv6.yaml
12_18_eigrp_named_log_changes_ipv4.yaml
12_19_eigrp_named_log_changes_ipv6.yaml
12_20_bgp_log_changes.yaml
12_21_rip_auto_summary.yaml
12_23_eigrp_auto_summary_ipv6.yaml
12_24_eigrp_named_auto_summary_ipv4.yaml
12_25_eigrp_named_auto_summary_ipv6.yaml
12_26_bgp_auto_summary.yaml
12_27_bgp_ttl_security.yaml
12_28_ip_source_routing.yaml
13_01_ipv4_filter_wan.yaml
13_02_ipv4_filter_wan_applied.yaml
13_03_ipv6_filter_wan.yaml
13_04_ipv6_filter_wan_applied.yaml
13_05_ip_options.yaml
13_06_ipv6_extended_header.yaml
13_07_ipv6_extended_header_applied_wan.yaml
14_01_portsecurity.yaml
14_02_portsecurity_maximum.yaml
14_03_portsecurity_violation.yaml
14_04_dot1x_globally_enabled.yaml
14_05_aaa_authentication_dot1x.yaml
14_06_dot1x_interface_enabled.yaml
14_07_dot1x_force_authorized.yaml
14_08_dot1x_authenticator.yaml
14_09_ipv4_dhcp_snooping_globally_enabled.yaml
14_10_ipv4_dhcp_snooping_vlan_enabled.yaml
14_11_ipv4_dhcp_snooping_trust_interface.yaml
14_12_ipv4_dhcp_snooping_rate_limit.yaml
14_13_ipv6_unicast_routing.yaml
14_15_ipv6_ra_guard_policy_interface.yaml
14_16_dhcpv6_server_policy.yaml
14_17_dhcpv6_client_policy.yaml
14_18_dhcpv6_server_policy_interface.yaml

```
14_19_dhcpv6_client_policy_interface.yaml
14_20_dai_vlan.yaml
14_21_dai_validate.yaml
14_22_dai_trust_interface.yaml
14_23_ipv6_nd_inspection_policy.yaml
14_24_ipv6_nd_inspection_policy_interface.yaml
14_25_ipv6_snooping_policy.yaml
14_26_ipv6_snooping_policy_interface.yaml
14_27_ip_source_guard_interface.yaml
14_29_ipv6_source_guard_policy_interface.yaml
14_30_ipv6_destination_guard_policy.yaml
14_31_ipv6_destination_guard_policy_interface.yaml
15_01_service_pad.yaml
15_02_bootp_server.yaml
15_03_identd.yaml
15_04_finger.yaml
15_05_http_server.yaml
15_06_https_server.yaml
15_07_tcp_small_server.yaml
15_08_udp_small_server.yaml
15_09_mop.yaml
15_10_ip_domain_lookup.yaml
15_11_gratuitous_arps_generate.yaml
15_13_netflow.yaml
15_14_netflow_version_9.yaml
15_15_netflow_interface.yaml
15_16_port_mirroring.yaml
15_17_loopback_with_ip.yaml
15_18_memory_io_leak.yaml
15_19_memory_cpu_leak.yaml
15_20_network_boot.yaml
15_21_network_config.yaml
15_22_scp_enabled.yaml
15_23_scp_alias_copy.yaml
15_24_secure_config.yaml
15_25_archive.yaml
15_26_tcp_keepalive_in.yaml
15_27_tcp_keepalive_out.yaml
15_28_service_password_encryption.yaml
15_29_fhrp_used.yaml
15_30_vrrp_v3.yaml
15_31_fhrp_plain_auth.yaml
15_32_fhrp_md5_auth.yaml
15_33_hsrp_glbp_preempt.yaml
15_34_hsrp_version_2.yaml
old_configs
```

```

├── report
│   ├── report.css
│   ├── report_begin.html
│   └── report_end.html
├── testing
│   ├── Diplomka_testovacia_konfiguracia.gns3
│   ├── own_variables.yaml
│   └── topologia_diplomova_praca
│       ├── Access_SW1_startup-config.cfg
│       ├── Access_SW2_startup-config.cfg
│       ├── Access_SW3_startup-config.cfg
│       ├── Branch_Office-startup-config.cfg
│       ├── Core_startup-config.cfg
│       ├── Dist_Router_startup-config.cfg
│       ├── Dist_SW1_startup-config.cfg
│       └── Dist_SW2_startup-config.cfg
├── testovacie_vystupy
│   ├── topologia_diplomova_praca
│   │   ├── current_fixes
│   │   │   ├── Access_SW1_fix.txt
│   │   │   ├── Access_SW2_fix.txt
│   │   │   ├── Access_SW3_fix.txt
│   │   │   ├── BRANCH_Office_fix.txt
│   │   │   ├── Core_fix.txt
│   │   │   ├── Dist_Router_fix.txt
│   │   │   ├── Dist_SW1_fix.txt
│   │   │   └── Dist_SW2_fix.txt
│   │   └── reports
│   │       ├── Access_SW1_report.html
│   │       ├── Access_SW1_report.pdf
│   │       ├── Access_SW2_report.html
│   │       ├── Access_SW2_report.pdf
│   │       ├── Access_SW3_report.html
│   │       ├── Access_SW3_report.pdf
│   │       ├── BRANCH_Office_report.html
│   │       ├── BRANCH_Office_report.pdf
│   │       ├── Core_report.html
│   │       ├── Core_report.pdf
│   │       ├── Dist_Router_report.html
│   │       ├── Dist_Router_report.pdf
│   │       ├── Dist_SW1_report.html
│   │       ├── Dist_SW1_report.pdf
│   │       ├── Dist_SW2_report.html
│   │       └── Dist_SW2_report.pdf
│   └── topologia_diplomova_praca_po_aplikovani_zmien
│       └── reports

```

- |_ Access_SW1_report.html
- |_ Access_SW1_report.pdf
- |_ Access_SW2_report.html
- |_ Access_SW2_report.pdf
- |_ Access_SW3_report.html
- |_ Access_SW3_report.pdf
- |_ BRANCH_Office_report.html
- |_ BRANCH_Office_report.pdf
- |_ Core_report.html
- |_ Core_report.pdf
- |_ Dist_Router_report.html
- |_ Dist_Router_report.pdf
- |_ Dist_SW1_report.html
- |_ Dist_SW1_report.pdf
- |_ Dist_SW2_report.html
- |_ Dist_SW2_report.pdf

|_ thesis.....zložka s LaTeX zdrojovými súbormi a obrázkami