

Příloha 1 Provozovna a její vybavení

Dispozice prodejní plochy jsou zachyceny na následujících fotografiích.



Dispozice kancelář jsou poté zachyceny na následujících fotografiích.



Prodejní místnost a její vzhled byla svěřena do rukou místních umělců, kteří dle vlastní fantazie vytvořili malby technikou štětce, šablony i spreje. Aby bylo možné prostor

začít využívat k prezentaci zboží a jeho prodeji, bylo nutné provozovnu patřičně vybavit regálovým systémem umožňující expozici barev ve spreji, policovými regály pro expozici nátěrových hmot a vitrínu pro expozici popisovačů a příslušenství k nim. Regálový systém pro expozici barev ve spreji byl nabit formou bezplatného pronájmu od subdodavatele. Smlouva o jeho nájmu je součástí příloh. Jako manipulační prostor při samotném prodeji byl sestaven pult s pracovní deskou, který částečně slouží jako expoziční plocha pro drobné, či akční zboží.

Mimo prodejní plochu bylo nutné vybavit i kancelář a vytvořit regálový systém ve skladovém prostoru.

Následující snímky zachycují vybavení provozovny a její vzhled před spuštěním zkušebního provozu.



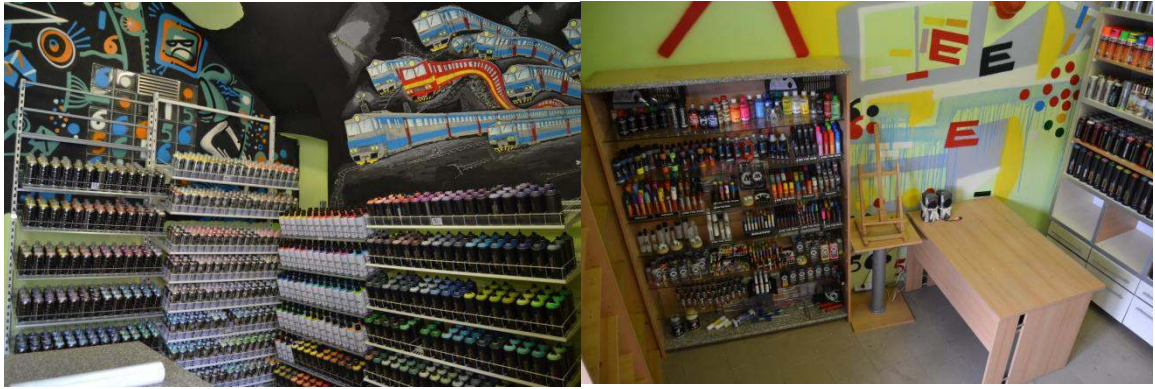

Následující fotografie zachycují provozovnu z ulice Koliště.

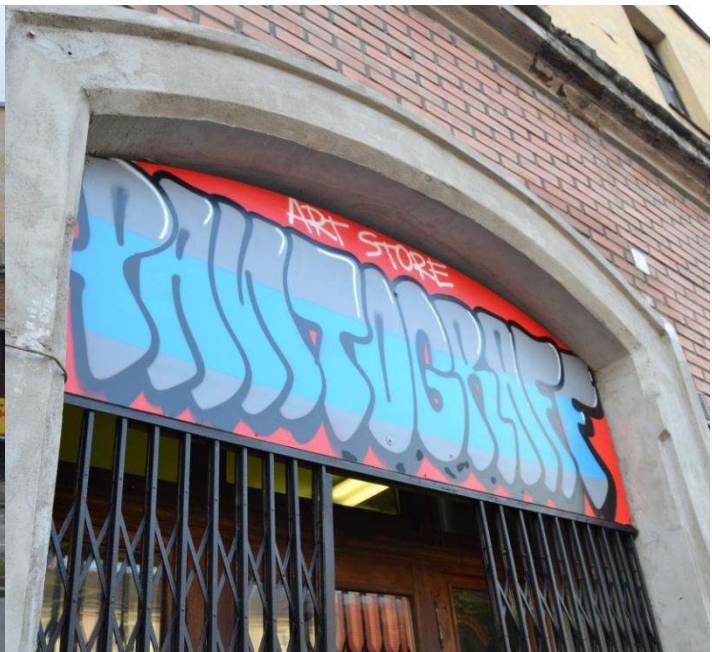

Aerosolový rozprašovač

Jedná se o směs pevných nebo kapalných částic, ve formě suspenze v plynném prostředí, tedy druh dávkovacího systému, který tvoří aerosol kapalných nebo pevných částic. Definice podle nařízení vlády 194/2001 Sb.: "*Aerosolový rozprašovač je nádobka určená pro jedno použití vyrobená z kovu, skla nebo plastu, která obsahuje stlačený, zkapalněný nebo rozpuštěný plyn pod tlakem, samotný nebo ve směsi s kapalinou, pastou nebo práškem, s uzávěrem, který umožňuje vypouštění obsahu jako směs pevných nebo kapalných částic v plynu, ve formě pěny, pasty, prášku nebo v kapalném stavu*" (tzb-info.cz, 2015).

První patent pro aerosolový sprej byl udělen v Oslu v roce 1926 Ericu Rotheimovi. V roce 1939 Američan Julian S. Kahn získal patent na jednorázový sprej. Za vynálezce moderního spreje jsou považováni Američané Lyle Goodhue a William Sullivan. Jejich konstrukce byla patentována v roce 1943 a je předchůdcem mnoha současných aerosolů.

První československé pokusy s výrobou aerosolových přípravků se odehrály v závěru padesátých let dvacátého století. Na území tehdejšího Československa se aerosoly (osvěžovače vzduchu, insekticidy, laky na vlasy) začaly vyrábět v roce 1961, a to v severních Čechách ve Spolku pro chemickou a hutní výrobu, závod Velvety, později Lybar, a.s., nyní Czech Aerosol, a.s. Pravidelná každodenní výroba byla zahájena v počátku let šedesátých také v podnicích Astrid Praha a Kozmetika Bratislava (cz-aerosol.cz, 2015).

Aerosolový výrobek tvoří obal a náplň. Obal se skládá ze čtyř komponent (nádobka, ventil, aplikátor, víčko), náplň tvoří účinná látka (většinou směs chemických látek) a hnací plyn (zkapalněný nebo stlačený). Hnací plyn vyvíjí tlak na směs chemických látek v aerosolové nádobce. Zmačknutím aplikátoru/rozprašovače dojde k otevření aerosolového ventilu, tlakem hnacího plynu je směs chemických látek a plynu aplikována přes ventil a aplikátor do prostoru, kde se hnací plyn rychle vypařují a umožňuje tak velmi jemné rozptýlení náplně (mpo.cz, 2015).

Obvykle se jako hnací plyny používají páry kapalin s [bodem varu](#) lehce pod úrovní [pokojové teploty](#). To znamená, že v tlakové nádobce páry existují v [termodynamické rovnováze](#) s příslušnou kapalinou pod tlakem, který je vyšší než [tlak atmosférický](#). Jak plyn uniká, je ihned nahrazován [vypařováním](#) kapaliny. Dříve se často používaly [freony](#) (CFC), ovšem od účinnosti [Montrealského protokolu](#) v roce [1989](#) jsou téměř ve všech státech nahrazovány jinými látkami, protože mají negativní účinky na [ozónovou vrstvu Země](#). Nejčastější náhradou jsou směsi těkavých [uhlovodíků](#), typicky [propanu](#), [n-butanu](#) a [isobutanu](#). Používá se také [dimethylether](#) (DME) [amethylethylether](#) (wikipedia.com, 2015).

Společnost nabízí zejména barvy ve spreji těchto výrobců a v této nabídce:

Montana: Německý výrobce barev ve spreji s tradicí od roku 2001. Základní nabídku tohoto výrobce tvoří výrobková řada „black“, která obsahuje 187 odstínů syntetických, matných barev ve spreji o objemu 400ml. Barevná škála obsahuje také odstíny modelu CMYK, odstíny tzv. „Power“, které mají oproti klasické řadě silnější pigment a v neposlední řadě také metalické odstíny. Nitro-kombinační báze této výrobkové řady syntetických barev zaručuje výborné krycí vlastnosti i spolehlivost za každého počasí, zejména pak v mrazech. Barvy jsou rychleschnoucí, bez výrazného zápachu a vybrané odstíny jsou vyráběny také v objemu 150ml a 600ml. Mimo tuto základní výrobkovou řadu bude sortiment doplněn o speciální asfaltové barvy s názvem „tarblack“, o speciální UV spreje s názvem „night glow“ a o řadu technických sprejů, která obsahuje odstraňovač starých nátěrů, základové barvy na různé typy povrchů a acetonový sprej pro úpravu povrchů před samotným nástřikem.

Molotow: Jedná se rovněž o německého výrobce s tradicí od roku 1996, který je součástí skupiny Feuerstein GmbH. Jedná se o výrobce, který investuje nemalé prostředky do výzkumu a vývoje, a proto se jeho produkty dají zařadit mezi ty nejkvalitnější ve své kategorii. Základní výrobková řada nese název „premium“ a nabízí 257 odstínů, což je největší výběr na trhu barev ve spreji. Výsledkem oddělení výzkumu, vývoje a inovací je tzv. „4 times ground pigments formula“, díky které je pigment samotné barvy daleko odolnější vůči UV záření a povětrnostním vlivům prostředí. Spolu se směsí aditiv a Nitro-alkydové sloučenině vzniká barevný nátěr, který je kvalitní a v čase stálý. Firma splňuje požadavky certifikace ISO 9001 a její výrobky

mají výrazně nižší negativní dopad jak na životní prostředí, tak zejména na zdraví těch, kteří s barvami Molotow premium pracují. Základní barevná škála obsahuje i řadu transparentních odstínů, infra a UV barvy a bezbarvé laky. Základní objem balení je opět 400ml a vybrané odstíny jsou vyráběny rovněž v balení 600ml. Nabídka bude doplněna o produkty řady „action“ a „tech“. Action line je výroková řada, která v sobě zahrnuje nejkvalitnější metalické spreje zejména o objemu 600ml. Stříbrná barva této řady nemá ve své kategorii konkurenci a je vhodně doplněna zlatou a měděnou. Dále tato výroková řada nabízí asfaltové a bitumenové spreje různých objemů. Tech line řada sestává z vysoce kvalitního lepidla ve spreji, řady křídových pigmentů ve spreji a speciálních fosforových sprejů. V budoucnu je plánovaná expanze v tomto směru a to rozšíření nabídky o akrylové barvy ve spreji s prvotřídními vlastnostmi.

Kobra: Jedná se o poměrně novou společnost pocházející z Itálie. Jejich produkty jsou řazeny do dvou základních výrokových řad, a sice Kobra Original a Kobra Low. Základní odlišností od jiných výrobců je chemické složení barevného pigmentu, který je na 100% akrylické bázi. Tím získávají barvy Kobra výjimečně dobré vlastnosti zejména při práci v nízkých teplotách. Základní objem 400ml obou výrokových řad je doplněna o objem 600ml, který je dodáván ve stříbrné a černé barvě. Navzájem se tyto barvy výborně snášejí a při jejím použití nedochází k nežádoucímu proniknutí pigmentů navzájem, jejich stékání a podobně.

MTN: Jedná se o veterána mezi výrobci barev takzvané nové generace. Společnost MTN, která transformovala po konfliktu s ochrannou známkou z původní společnosti Montana, je španělským výrobcem barev s tradicí od roku 1996. Její aktuální nabídka obsažená v nabízeném sortimentu společnosti PTGF jsou zejména výrokové řady „94“ a „hardcore 2“. Výroková řada „94“ obsahuje 147 matných odstínů nízkotlakých barev ve spreji. Díky barevnému syntetickému pigmentu na bázi akrylové pryskyřice se při práci s těmito barvami uvolňuje méně škodlivých výparů jako běžně, a proto jsou tyto barvy velice vhodné pro práci v interiérech. Barevné spektrum odstínů této řady je doplněno o bezbarvé laky. Oproti nízkotlaké produktové řadě „94“ stojí vysokotlaká řada „hardcore 2“. Ta vychází z koncepce kultovních barev Montana hardcore, které se svým designem a nadčasovostí v použitých technologiích zaryly do podvědomí každého umělce, či zainteresovaného spotřebitele. Ovšem i tato kultovní výroková řada měla

své mouchy a právě na ty se vývojáři při konstrukci barev hardcore 2 zaměřili a odstranili je. Výsledkem je designově výrazná a po technické stránce výborná barva ve spreji, která je jako jediná na trhu vyráběna s lesklým výsledným efektem. Tato výrobní řada se navíc pyšní novinkou v systému ventilu, přes který je barva z tlakové nádoby vypouštěna. Takzvaný „v-touch system“ má usnadnit polohování a regulaci vypouštěné barvy při různé síle domáčknutí trysky

Popisovače

Molotow one4all jsou fixy vhodné pro nejrůznější tvorbu na téměř jakýkoliv povrch. Náplň těchto fixů je na akrylové bázi, barva je tedy omyvatelná, vodou ředitelná, ovšem velice odolná vůči veškerým vlivům jako je UV záření, vlhkost a podobně. Vyráběny jsou v široké barevné škále a s šíří hroty od 1 do 15mm. Barva má velice dobré vlastnosti co se krytí, hustoty pigmentu a výslednému vzhledu týče.

15 a 20mm OTR několika výrobních řad jsou fixy nižší cenové kategorie. Jejich maloobchodní cena začíná na 120,-/ks u základních modelů řady Flowpen a Moppin markers.

Řada flowpen se dá charakterizovat jaká základní řada fixů na lihové bázi s nabídkou odstínů černá, červená, modrá, zelená, růžová a fialová.

Moppin markers jsou UV odstíny akrylových fixů na podobné bázi jako řada Paint marker. Ta nabízí 19 odstínů s šíří hrotu 15mm za cenu 160,-/ks.

Prémiovou kvalitu produktů společnosti OTR reprezentují popisovače řady Stainless, Cold sweet, Hard to buff, či Inkredible. Jedná se o značkovače vysoké kvality a výjimečných vlastností, například s přídavkem bitumenu, či dalších prvků podporujících permanentnost barvy. Speciální řadou je také Caligraffiti marker, který nabízí výjimečný zkosený 20mm hrot pro tvorbu kaligrafického písma. K dispozici je v barvě černé, červené, modré, zelené zlaté a stříbrné.

Dalším výrazným výrobcem popisovačů, který v nabídce nechybí je firma Posca s nabídkou akrylových a syntetických fixů od širší hrotu 1mm po 15mm.

PTGF z. s.

(název spolku musí obsahovat označení „ spolek “, „ zapsaný spolek “ nebo „ z. s. “)

Čl. 1.

Název a sídlo

- 1) Název spolku je: „ PaintToGoodFeeling z. s. “ (dále jen „ spolek “).
- 2) Sídlo spolku je: Koliště 4, 602 00, Brno

Čl. 2

Účel

Účelem spolku je podpora výtvarné, kreativní a umělecké činnosti zejména mládeže, její informační osvěta a prevence kriminality.

Čl. 3

Členství

Vznik a zánik členství

- 1) Členy spolku jsou všichni zakladatelé spolku a nově přijatí členové
- 2) Podmínkou členství je souhlas se stanovami spolku vyjádřený v písemné přihlášce, podpora jeho cílů, dodržování převzatých závazků vůči spolku a souhlas členské schůze spolku.
- 3) O přijetí uchazeče za člena rozhoduje členská schůze na základě písemné přihlášky.
- 4) Členství vzniká dnem kladného rozhodnutí o přijetí uchazeče za člena spolku.
- 5) Členství ve spolku zaniká písemnou dohodou, doručením oznámení o vystoupení člena na adresu sídla spolku, doručením oznámení na adresu člena o vyloučení člena členskou schůzí, úmrtím člena či zánikem spolku.
- 6) Člen může být vyloučen na základě rozhodnutí členské schůze, jestliže porušuje členské povinnosti nebo dopustil-li se takového jednání, které je v rozporu se stanovami, či cíli spolku či prokazatelně poškozují zájmy a dobré jméno spolku.

(Vede-li spolek seznam členů, stanovы určí, jakým způsobem provádí v seznamu členů zápisy a výmazy týkající se členství osob ve spolku. Stanovы dále určí, jak bude seznam členů zpřístupněn, anebo že zpřístupněn nebude.

Každý člen, a to i bývalý, obdrží na svou žádost od spolku na jeho náklady potvrzení s výpisem ze seznamu členů obsahující údaje o své osobě, popřípadě potvrzení, že tyto údaje byly vymazány. Namísto zemřelého člena může o potvrzení požádat jeho manžel, dítě nebo rodič, a není-li žádný z nich, může o vydání potvrzení žádat jiná osoba blízká nebo dědic,

prokáží-li zájem hodný právní ochrany. Seznam členů může být uveřejněn se souhlasem všech členů, kteří jsou v něm zapsáni; při uveřejnění neúplného seznamu členů musí být z něho patrné, že je neúplný.)

Čl. 5

Práva a povinnosti členů

1) Právem člena je:

- a) podílet se na činnosti spolku
- b) obracet se na orgány spolku s podněty, návrhy a stížnostmi,
- c) být volen do orgánů spolku, pokud je způsobilý k právním úkonům,
- d) kdykoli ze spolku vystoupit.

2) Povinností člena je:

- a) dodržovat stanovy spolku,
- b) svědomitě vykonávat povinnosti vyplývající z úkolů, kterými je ve spolku pověřen,
- c) respektovat rozhodnutí orgánů spolku

Čl. 4

Orgány spolku

Orgány spolku jsou Členská schůze, jako nejvyšší orgán, Předseda, jako statutární orgán a Místopředseda.

1) Členská schůze

- a) skládá se ze zakladatelů a případných dalších členů spolku,
- b) volí a odvolává ze svého středu Předsedu,
- c) je svolávána Předsedou nejméně jedenkrát za dvanáct měsíců, a to doručením pozvánky na elektronickou adresu každého člena spolku.
- d) koordinuje činnost spolku a jeho poslání,
- e) vydává a schvaluje vnitřní předpisy,
- f) mění stanovy,
- g) rozhoduje o přijetí zájemce za člena spolku a vyloučení člena ze spolku,
- h) projednává a rozhoduje podněty, návrhy a stížnosti členů spolku,
- i) schvaluje roční plán výdajů,
- j) schvaluje zprávu o hospodaření za uplynulý kalendářní rok,

- k) v případě zániku spolku rozhoduje o naložení s majetkem spolku,
- l) rozhoduje ve všech dalších věcech, pokud ji o rozhodnutí požádá Předseda,
- m) je schopna usnášení, je-li přítomna nadpoloviční většina všech členů a rozhoduje prostou většinou hlasů přítomných členů, při rovnosti hlasů rozhoduje hlas Předsedy,
- n) volí Místopředsedu,
- o) není-li schopná usnášení, svolá ji Předseda do 7 dnů od takového zasedání opět. Termín náhradního zasedání členské schůze bude stanoven minimálně 14 dnů a maximálně 6 týdnů po termínu řádného zasedání. Toto náhradní zasedání Členské schůze je vždy usnášeníschopné,
- p) jednání Členské schůze jsou neveřejná; z každého zasedání vyhotoví předsedající zápis, který je podepsán všemi přítomnými členy. Pokud některý ze zúčastněných členů nesouhlasí se zněním zápisu, napíše tyto své výtky před svůj podpis.

2) Předseda

- a) je statutárním orgánem spolku,
- b) jedná jménem spolku, zastupuje jej navenek a rozhoduje v záležitosti fungování spolku. Pro platnost rozhodnutí o zcizení či zatížení nemovitostí spolku se vyžaduje souhlas členské schůze. Pro platnost rozhodnutí o převodu či výběru finančních prostředků vyšších než 50 tisíc Kč z účtu či pokladny spolku je vyžadováno schválení místopředsedou spolku.
- c) Je povinen archivovat písemnosti vzešlé z činnosti spolku a do 7 dnů po zániku funkce Předsedy je předat místopředsedovi a, pokud to není možné, tak jinému členu spolu, o čemž se vyhotoví písemný zápis.
- d) předsednictví začíná dnem zvolením členskou schůzí do funkce,
- e) funkční období je 5 let,
- f) činí veškeré právní úkony a podepisuje smlouvy a dohody za spolek,
- g) pověřuje plnou mocí osobu k jednání jménem spolku,
- h) Předsedovi přísluší:
 1. navrhopvat vnitřní předpisy spolku,
 2. (vést seznam členů spolku),
 3. spravovat majetek spolku.
 4. Svolává a vede členskou schůzi nejméně jedenkrát za dvanáct měsíců,
 5. podává členské schůzi zprávu o výsledcích hospodaření,
- i) Předsednictví Předsedy končí dnem odvolání členskou schůzí, dohodou, úmrtím předsedy, zánikem spolku, vypršením funkčního období.

j) Předseda umožní všem členům spolku nahlížet do zápisů z členských schůzí, jeho rozhodnutí a dalších materiálů souvisejících s činností spolku.

3) Místopředseda

a) zastupuje předsedu spolku v době jeho neschopnosti či nemožnosti vykonávat funkci. Po odstoupení, odvolání či úmrtí, či zániku mandátu Předsedy je statutárním orgánem spolku.

b) koordinuje činnost spolku,

Čl. 9

Zánik spolku

1) Spolek zaniká:

a) rozhodnutím členské schůze,

b) dobrovolným rozpuštěním nebo sloučením s jiným spolkem na základě rozhodnutí členské schůze,

c) pravomocným rozhodnutím příslušných státních orgánů.

2) Po případném dobrovolném zániku spolku rozhodne o majetku spolku členská schůze.

Čl. 10

Závěrečná ustanovení

1) Stanovy jsou závazné pro všechny členy spolku.

2) Jakékoli doplňky nebo změny těchto stanov musejí být přijaty všemi členy členské schůze.

3) Spolek má právo v souladu s cíli své činnosti obracet se na státní orgány s peticemi a žádostmi.

4) Ve věcech neupravených těmito stanovami platí obecně závazné právní předpisy.

5) Stanovy nabývají účinnosti dnem jejich schválením zakladateli.

V Brně dne 1. 1. 2015

Zakladatelé:

ze dne 14. května 2001,

kterým se stanoví technické požadavky na aerosolové rozprašovače

§ 1

(1) Tímto nařízením se v souladu s právem Evropských společenství¹⁾ stanoví technické požadavky na aerosolové rozprašovače.

(2) Pro účely tohoto nařízení se aerosolovým rozprašovačem rozumí nádobka určená pro jedno použití vyrobená z kovu, skla nebo plastu, která obsahuje stlačený, zkapalněný nebo rozpuštěný plyn pod tlakem, samotný nebo ve směsi s kapalinou, pastou nebo práškem, s uzávěrem, který umožňuje vypouštění obsahu jako směs pevných nebo kapalných částic v plynu, ve formě pěny, pasty, prášku nebo v kapalném stavu.

VŠEOBECNÉ POŽADAVKY

Aniž jsou dotčena zvláštní ustanovení této přílohy vztahující se k požadavkům týkajícím se hořlavosti a nebezpečí vyplývajícího z působení tlaku, aerosolový rozprašovač musí být navržen, zkonstruován a vyzkoušen s ohledem na požadavky, vyplývající z analýzy, provedené výrobcem nebo dovozcem za účelem zvážení nebezpečí vyplývajícího z vdechnutí rozprachu vystřikovaného aerosolovým rozprašovačem za běžných nebo rozumně předvídatelných podmínek použití, přičemž je brána v úvahu distribuce velikosti aerosolových částic spolu s fyzikálními a chemickými vlastnostmi náplně, popřípadě se specifikují zvláštní údaje, týkající se používání aerosolového rozprašovače.

1.1 Konstrukce a vybavení aerosolového rozprašovače

1.1.1 Aerosolový rozprašovač musí být proveden tak, aby za normálních podmínek používání a skladování vyhovoval ustanovením této přílohy.

1.1.2 Uzávěr musí umožňovat neprodyšné uzavření aerosolového rozprašovače za normálních podmínek skladování nebo přepravy a musí být chráněn, například ochranným krytem, proti neúmyslnému otevření a jakémukoli poškození.

1.1.3 Látky obsažené v aerosolovém rozprašovači nesmí ani při dlouhodobém skladování snižovat mechanickou odolnost aerosolového rozprašovače.

1.2 Označení na aerosolovém rozprašovači

Aniž jsou dotčeny předpisy týkající se klasifikace, balení a označování nebezpečných látek a přípravků, zejména pokud jde o nebezpečí poškození zdraví nebo životního prostředí, na každém aerosolovém rozprašovači se viditelně, čitelně a nesmazatelně uvedou následující údaje:

¹⁾ viz příloha 1

a) „Nádobka je pod tlakem: nevystavujte slunečnímu záření a teplotám nad 50 °C. Ani vyprázdněnou nádobku neprorázejte a nevhazujte do ohně.“,

b) je-li aerosol klasifikován jako „hořlavý“ nebo „extrémně hořlavý“ na základě kritérií stanovených v bodě 1.4.9

- symbol plamene podle vzoru uvedeného v příloze č. 4 vyhlášky č. 232/2004 Sb., kterou se provádějí některá ustanovení zákona o chemických látkách a chemických přípravcích a o změně některých zákonů, týkající se klasifikace, balení a označování nebezpečných chemických látek a chemických přípravků, ve znění pozdějších předpisů,

- upozornění „hořlavý“ nebo „extrémně hořlavý“, v závislosti na klasifikaci rozprašovače jakožto „hořlavého“ nebo „extrémně hořlavého“.

1.3 Zvláštní údaje týkající se používání

Aniž jsou dotčeny předpisy týkající se klasifikace, balení a označování nebezpečných látek a přípravků, zejména pokud jde o nebezpečí poškození zdraví nebo životního prostředí, na každém aerosolovém rozprašovači se viditelně, čitelně a nesmazatelně uvedou následující údaje:

a) veškeré dodatečné pokyny k používání, které spotřebitele upozorní na zvláštní nebezpečí výrobku; je-li k aerosolovému rozprašovači přiložen samostatný návod k použití, musí v něm být takové pokyny k používání uvedeny,

b) je-li aerosol klasifikován jako „hořlavý“ nebo „extrémně hořlavý“ na základě kritérií stanovených v bodě 1.4.9, tato upozornění:

- pokyny pro bezpečné zacházení S2 a S16 uvedené v bodě 6.2 přílohy č. 2 vyhlášky . 232/2004 Sb., kterou se provádějí některá ustanovení zákona o chemických látkách chemických přípravcích a o změně některých zákonů, týkající se klasifikace, balení označování nebezpečných chemických látek a chemických přípravků, ve znění pozdějších předpisů,

- „Nestříkejte do otevřeného ohně nebo na žhavé předměty“.

1.4 Vymezení pojmů

Pro účely tohoto nařízení se rozumí

1.4.1 Přetlakem vnitřní přetlak v naplněném aerosolovém rozprašovači, vyjádřený v megapascalch (MPa).

1.4.2 Zkušebním přetlakem přetlak, kterým lze působit na vnitřní stěny prázdného aerosolového rozprašovače po dobu 25 sekund, aniž by došlo ke vzniku netěsnosti nebo, v případě kovových nebo plastových nádobek, k viditelné nebo trvalé deformaci, s výjimkou přípustné deformace podle bodu 1.1.2 přílohy č. 2 k tomuto nařízení.

1.4.3 Destrukčním přetlakem nejnižší přetlak, který způsobí roztržení nebo vznik trhliny v nádobce aerosolového rozprašovače.

1.4.4 Skutečným objemem objem neuzavřené nádoby aerosolového rozprašovače až po jeho horní okraj, vyjádřený v mililitrech.

1.4.5 Užitečným objemem objem naplněné uzavřené nádoby aerosolového rozprašovače, vyjádřený v mililitrech.

1.4.6 Objemem kapalně fází jiných než plynných v naplněné uzavřené nádobě aerosolového rozprašovače.

1.4.7 Zkušebními podmínkami hodnoty zkušební a destrukčního přetlaku aplikovaného hydraulicky při $(20 \pm 5) ^\circ\text{C}$.

1.4.8 Hořlavá náplň

Náplně aerosolů se považují za hořlavé, pokud obsahují jakoukoli složku, která je klasifikována jako hořlavá s tím, že

- a) hořlavá kapalina znamená kapalinu s bodem vzplanutí ne více než $93 ^\circ\text{C}$,
- b) hořlavou tuhou látkou se rozumí tuhá látka nebo směs, která se snadno zapaluje, nebo může způsobit vzplanutí či k němu přispět následkem tření. Snadno zápalnými tuhými látkami jsou látky nebo směsi ve formě prášku, granulí nebo pasty, které jsou nebezpečné, jestliže se mohou snadno vznítit při krátkém styku se zdrojem vzplanutí, např. hořící zápalkou, a pokud se plamen šíří rychle,
- c) hořlavým plynem se rozumí plyn nebo plynná směs s mezí zápalnosti na vzduchu při teplotě $20 ^\circ\text{C}$ a standardním tlaku $101,3 \text{ kPa}$.

Definice podle věty první nezahrnuje pyroforické, samozahřívající se látky nebo směsi či látky nebo směsi reagující s vodou. Tyto látky nebo směsi reagující s vodou nesmí nikdy být složkami náplní aerosolů.

1.4.9 Hořlavé aerosoly

Pro účely tohoto nařízení se aerosol považuje za „nehořlavý“, „hořlavý“ nebo extrémně hořlavý“ podle jeho chemického spalného tepla a hmotnostního obsahu hořlavých složek takto:

- a) aerosol je klasifikován jako „extrémně hořlavý“, pokud obsahuje 85 % nebo více hořlavých složek a chemické spalné teplo je větší nebo se rovná 30 kJ/g ,
- b) aerosol je klasifikován jako „nehořlavý“, pokud obsahuje 1 % nebo méně hořlavých složek a chemické spalné teplo je menší než 20 kJ/g ,
- c) veškeré ostatní aerosoly se podrobí níže uvedenému postupu klasifikace hořlavosti nebo se klasifikují jako „extrémně hořlavé“. Zkouška na stanovení vzdálenosti vzplanutí, zkouška na vzplanutí v uzavřeném prostoru a zkouška hořlavosti pěny musí být v souladu v bodem 3 přílohy číslo 2.

ZVLÁŠTNÍ POŽADAVKY NA AEROSOLOVÉ ROZPRAŠOVAČE S NÁDOBOU Z KOVU

2.1 Objem

Skutečný objem těchto nádobek nesmí být větší než 1000 ml.

2.1.1 Zkušební přetlak nádoby

- a) U nádobek plněných přetlakem nižším než 0,67 MPa při 50 °C musí být zkušební přetlak rovný nejméně 1 MPa
- b) U nádobek plněných přetlakem rovným nebo vyšším než 0,67 MPa při 50 °C musí být zkušební přetlak o 50 % vyšší než vnitřní přetlak při 50 °C.

2.1.2 Plnění

Při 50 °C nesmí být přetlak v aerosolové rozprašovači vyšší než 1,2 MPa. Pokud však aerosol neobsahuje plyn nebo směs plynů s mezí zápalnosti na vzduchu při teplotě 20 °C a standardním tlaku 101,3 kPa, je maximální povolený tlak při 50 °C 1,32 MPa.

Příloha 5 Směrnice č. 75/324/EHS

Nařízení je prováděcím právním předpisem zákona č. 22/1997 Sb., o technických požadavcích na výrobky, a implementuje směrnici Komise 2013/10/EU ze dne 19. března 2013, kterou se mění směrnice Rady č. 75/324/EHS o sblížení právních předpisů členských států týkajících se aerosolových rozprašovačů, aby byla její ustanovení o označování přizpůsobena nařízení Evropského parlamentu a Rady (ES) č. 1272/2008 o klasifikaci, označování a balení látek a směsí.

Opatření stanovená touto směrnicí jsou v souladu se stanoviskem Výboru pro přizpůsobování směrnice o aerosolových rozprašovačích technickému pokroku. Směrnice č. 75/324/EHS klasifikuje aerosolové rozprašovače jako "nehořlavé", "hořlavé" a "extrémně hořlavé" podle klasifikačních kritérií stanovených v příloze uvedené směrnice.

Pokud je aerosolový rozprašovač klasifikován jako "hořlavý" nebo "extrémně hořlavý", musí být označen v souladu se směrnicí Rady č. 67/548/EHS o sblížení právních a správních předpisů týkajících se klasifikace, balení a označování nebezpečných látek.

Nařízení Evropského parlamentu a Rady (ES) č. 1272/2008 zruší a nahradí směrnicí Rady č. 67/548/EHS s účinností od 1. června 2015, a proto bylo nutné přizpůsobit ustanovení směrnice č. 75/324/EHS týkající se označování uvedenému nařízení.

Datum nabytí účinnosti je 7. května 2014, přičemž některá ustanovení nabývají účinnosti od 19. června 2014, resp. 1. června 2015.

Příloha 6 ČSN 77 0053 Obaly-Odpady z obalů

Pokyny a informace o nakládání s použitým obalem.

Zákon o obalech (477/2001Sb.) stanovuje požadavky na označování obalů z hlediska nakládání s použitými obaly. Tato norma tyto požadavky rozvádí s ohledem na vymezení rozsahu a způsobu označování obalů. Tato norma stanovuje zásady a doporučení pro navrhování pokynů a informací pro nakládání s použitým obalem (dále jen pokyny) uváděných na obalech. Pokyny podle této normy lze uplatnit u všech obalů, dále v této normě vymezených (technicke-normy-csn.cz, 2015).

Obaly – Hmatatelné výstrahy – Požadavky

ČSN EN ISO 11683 Tato norma je českou verzí evropské normy EN ISO 11683:1997. Evropská norma EN ISO 11683:1997 má status české technické normy. Tato norma specifikuje hmatatelnou výstrahu, která má tvar zvýšeného rovnostranného trojúhelníka anebo tam, kde na obalu není dostatečný prostor pro trojúhelník, výstrahu upravenou třemi zvýšenými body. Touto výstrahou jsou upozorněny nevidomé a zrakově postižené osoby na nebezpečný obsah balení. Pro nevidomé a zrakově postižené osoby je tato hmatatelná výstraha jednoduchá svým podáním a pokud je to možné i shodným umístěním, usnadňuje proces výuky a naučení a dává záruku pro rozpoznání. Tato evropská norma stanoví požadavky na hmatatelnou výstrahu na obalech, které obsahují určité nebezpečné látky nebo přípravky. Aby se zabránilo nedorozumění ve výkladu, hmatatelnými výstrahami se opatřují pouze ty obaly, které jsou obsaženy v platných nařízeních na nebezpečné látky a přípravky. Tato norma nspecifikuje nebezpečné látky a přípravky, které budou baleny do obalů s hmatatelnými výstrahami. Tyto látky a přípravky jsou specifikovány zákonodárnými orgány. Norma obsahuje tyto kapitoly: kapitolu 0 - Úvod, kapitolu 1 - Předmět normy, kapitolu 2 - Normativní odkazy, kapitolu 3 - Definice, kapitolu 4 - Všeobecné požadavky, kapitolu 5 - Požadavky na hmatatelnou výstrahu, kapitolu 6 - Rozměry značek, kapitolu 7 - Umístění výstrahy a kapitolu 8 - Trvanlivost hmatatelné značky. Za pozornost stojí vysvětlení pojmů v kapitole 2, a to např.: čl.3.1: Nebezpečný (dangerous): Určité látky (viz 3.1.1.) a přípravky (viz 3.1.2), jejichž popis je specifikovaný zákonodárnými orgány; čl.3.1.1: Látky (substances): Chemické prvky a jejich sloučeniny vyskytující se jak v přírodním stavu, tak průmyslově vyrobené; čl. 3.1.2: Přípravky (preparations): Směsi nebo roztoky, složené ze dvou nebo více látek. Poměrně přesně je specifikován i tvar a rozměr značek, které tvoří hmatatelnou výstrahu. Norma konkrétně stanoví v kapitole 4, že hmatatelná výstraha musí být umístěna na obalu a ne na dalším sekundárním obalu, jakým může být např. lepenková skládanka chránící skleněnou láhev, aby mohla být předem zcela nahmatána při otevírání balení. Rozměry a tvar značek obsahuje kapitola 6. Konkrétně stanoví, že značkou musí být rovnostranný trojúhelník pokud možno s ostrými vrcholy. Strany trojúhelníka běžné velikosti musí být - pokud je to proveditelné - ve vrcholech spojeny, a pokud to není možné od sebe odděleny mezerou nejvíce 1,0 mm. Délka strany (L) musí být 18 mm ± 2 mm. Trojúhelník musí sestávat z rámečku, jehož šířka (B) musí být 1,7 mm ± 0,2 mm. Výška (H) průřezu rámečku musí být od 0,25 mm do 0,5 mm. Norma dále stanoví (čl.6.2) i zmenšené velikosti značek, a to značku 9 mm (čl.6.3.1), třibodovou značku (čl.6.3.2) a značku 3 mm (čl.6.3.3). To je také zásadní rozdíl od dosud platné úpravy podle ČSN EN 272, která je touto normou zrušena (viz dále). Na obalech se dnem (čl.7.2.1) musí být každá značka hmatatelné výstrahy jako celek umístěna na svislé ploše uchopení v blízkosti hrany tak, aby vrchol trojúhelníka byl vzdálen ode dna obalu nejvíce 50 mm. Normalizováno je i umístění značek na obalech beze dna (čl.7.3) a na malých obalech (čl.7.4). Výstraha (kapitola 8) musí zůstat hmatatelná během očekávané doby použití za podmínek odpovídajících běžnému zacházení. ČSN EN 11683 (77 4001) byla vydána v říjnu 1998. Touto normou se nahrazuje ČSN EN 272 (77 4001) z června 1993. Tím pozbývá platnosti ČSN EN 272 z června 1993 v plném rozsahu (seznamcsn.unmz.cz, 2015).

Tato Smlouva je uzavřena dne 9. 4. 2014 mezi

- (1) **Štěpán Soukup**, datum narození 18. 7. 1982, IČ86662520, bydliště a sídlo Lužická 1130/14, 120 00, Praha - Vinohrady, jako dodavatel („**Dodavatel**“), a
- (2) **Ondřej Vítek**, datum narození 29. 11. 1987, IČ 02339765, bydliště a sídlo Bellova 372/44, 623 00, Brno - Kohoutovice, jako prodejce („**Prodejce**“)

(Dodavatel a Prodejce dále společně jako „**Smluvní strany**“).

Vzhledem k tomu, že:

- (A) Dodavatel je jedním z dovozců Smluvního zboží, jak je dále definováno, do České republiky.
- (B) Dodavatel investoval významné prostředky do vybudování dodavatelsko-odběratelských vztahů se zahraničními výrobci Smluvního zboží a tyto vztahy se zahraničními výrobci představují významnou součást know-how Dodavatele.
- (C) Strany mají zájem spolupracovat při prodeji Smluvního zboží v České republice.

se smluvní strany dohodly takto:

1 DEFINICE

- 1.1** Pro účel této Smlouvy mají následující výrazy psané s velkým počátečním písmenem níže uvedený význam:

„Den podpisu“ znamená den podpisu této Smlouvy Smluvními stranami

„NOZ“ se rozumí zákon č. 89/2012 Sb., občanský zákoník, ve znění pozdějších předpisů.

„Propojená osoba“ znamená jakoukoli fyzickou nebo právnickou osobu, společenství či společnost, která kontroluje, je kontrolována, nebo je pod kontrolou Smluvní strany, nebo je osobou jednající ve shodě nebo osobou blízkou ve vztahu ke Smluvní straně.

„Rozhodčí soud“ znamená Rozhodčí soud při Hospodářské komoře České republiky a Agrární komoře České republiky.

„Smlouva“ znamená tuto smlouvu tak, jak tato případně bude později doplněna dalšími písemnými dohodami mezi Smluvními stranami.

„Smluvní zboží“ znamená zboží uvedené v Příloze č. 1 této Smlouvy.

„Smluvní území“ znamená území, uvedené v Příloze č. 2 této Smlouvy.

„Spor“ znamená jakýkoliv spor mezi Smluvními stranami vzešlý z této Smlouvy nebo v souvislosti s ní.

- 1.2** Jestliže kontext nevyžaduje jinak, pak v této Smlouvě:

- (a) Odkazy na „články“ budou vykládány jako odkazy na články této Smlouvy;
- (b) Odkazy na jakýkoli zákon, právní předpis, nebo ustanovení právního předpisu budou vykládány jako odkaz na tentýž zákon, právní předpis nebo ustanovení právního předpisu tak, jak případně tyto byly nebo budou průběžně doplněny, změněny, rozšířeny nebo znovu přijaty;

- (c) Odkazy na „osobu“ nebo „stranu“ a jejich výklad budou zahrnovat jakoukoli fyzickou osobu, firmu, společnost, vládu, stát, státní úřad, společný podnik, sdružení nebo konsorcium (ať již tyto mají, či nemají samostatnou právní subjektivitu);
 - (d) odkazy na „dny“ znamenají odkazy na kalendářní dny;
 - (e) odkazy na „pracovní dny“ znamenají odkazy kterýkoli den, kromě soboty a neděle a dnů, na něž připadá státní svátek podle platných právních předpisů České republiky;
 - (f) pojmy definované v této Smlouvě v množném čísle mají shodný význam i v jednotném čísle, a naopak.
- 1.3** Nadpisy užívané v této Smlouvě se vkládají pouze pro přehlednost a při výkladu této Smlouvy nebudou brány v úvahu.

2 PŘEDMĚT SMLOUVY

- 2.1** Předmětem této Smlouvy je spolupráce Smluvních stran při distribuci Smluvního zboží na Smluvním území.

3 ZÁVAZKY PRODEJCE

- 3.1** Prodejce se zavazuje odebírat Smluvní zboží výlučně od Dodavatele.
- 3.2** Prodejce se zavazuje prodávat Smluvní zboží pouze konečným spotřebitelům na Smluvním území. Prodejce zejména nesmí:
- (a) přímo či nepřímo distribuovat Smluvní zboží jiným prodejcům za účelem jeho dalšího prodeje či distribuce třetím subjektům bez ohledu na to, zda je takový další prodej či distribuce prováděna přímo či nepřímo, ledaže Dodavatel udělí písemný souhlas,
 - (b) distribuovat Smluvní zboží mimo Smluvní území,
 - (c) prodávat smluvní zboží přímo či nepřímo konečnému uživateli, který využívá služeb zprostředkovatele, s výjimkou případů, kdy tento konečný uživatel má trvalý pobyt, sídlo či místo podnikání na Smluvním území a zprostředkovatel předloží prodejci společně s objednávkou písemné zmocnění k nákupu konkrétního Smluvního zboží za a na účet konečného uživatele, popř. také k převzetí, převozu, uložení či skladování takového Smluvního zboží.
- 3.3** Prodejce nesmí přímo ani nepřímo prostřednictvím jakéhokoli třetího subjektu prodávat Smluvní zboží mimo Smluvní území.
- 3.4** Prodejce je oprávněn prodávat Smluvní zboží pouze v provozovnách schválených Dodavatelem a na předváděcích akcích Prodejce na Smluvním území. K přemístění nebo opuštění schválených prodejních prostor je třeba předchozí písemný souhlas Dodavatele. Dodavatel neodepře udělení souhlasu k přemístění nebo uzavření schválených prodejních prostor v případě existence objektivních důvodů, například zvýšených nákladů na provozovnu nebo znevýhodnění lokality, ve které je provozovna provozována.
- 3.5** Prodejce nesmí využívat subdodavatele pro distribuci Smluvního zboží.
- 3.6** Prodejce není nijak omezen v odběru nebo prodeji jakéhokoli jiného zboží než Smluvního zboží.
- 3.7** Prodejce se zavazuje zajistit, že jakákoli Propojená osoba Prodejce bude postupovat v souladu s články 3.1 až 3.6 této Smlouvy.

3.8 V případě, že Prodejce nebo Propojená osoba Prodejce poruší povinnost dle článku 3.1, zavazuje se Dodavateli uhradit smluvní pokutu ve výši 150 000 Kč. Zaplacením smluvní pokuty není dotčeno právo Dodavatele domáhat se zaplacení náhrady škody vzniklé nesplněním povinnosti s tím, že zaplacená smluvní pokuta se na náhradu škody nezapočítává.

3.9 V případě, že Prodejce nebo Propojená osoba Prodejce poruší jakoukoli jinou povinnost dle tohoto článku 3, zavazuje se Dodavateli uhradit smluvní pokutu ve výši 100 000 Kč. Zaplacením smluvní pokuty není dotčeno právo Dodavatele domáhat se zaplacení náhrady škody vzniklé nesplněním povinnosti s tím, že zaplacená smluvní pokuta se na náhradu škody nezapočítává.

4 ZÁVAZKY DODAVATELE

4.1 Dodavatel se zavazuje dodávat Smluvní zboží na Smluvním území výhradně Prodejci. Dodavatel zejména nesmí:

(a) po dobu trvání této Smlouvy poskytovat na Smluvním území licenční smlouvy k prodeji, či distribuci Smluvního zboží, nebo uzavírat smlouvy o spolupráci s jiným subjektem, tedy nebude distribuovat Smluvní zboží bez předchozí dohody s Prodejcem a jeho písemného souhlasu.

(b) zřít vlastní provozovnu na Smluvním území.

4.2 Dodavatel se zavazuje zajistit, že jakákoli Propojená osoba Dodavatele bude postupovat v souladu s článkem 4.1 této Smlouvy.

4.3 V případě, že Dodavatel, nebo Propojená osoba Dodavatele poruší povinnost dle článku 4.1, zavazuje se Prodejci uhradit smluvní pokutu ve výši 150 000 Kč. Zaplacením smluvní pokuty není dotčeno právo Prodejce domáhat se zaplacení náhrady škody vzniklé nesplněním povinnosti tím, že zaplacená smluvní pokuta se na náhradu škody nezapočítává.

4.4 V případě, že Dodavatel nebo Propojená osoba Dodavatele poruší jakoukoliv jinou povinnost dle tohoto článku 4, zavazuje se Prodejci uhradit smluvní pokutu ve výši 100 000 Kč. Zaplacením smluvní pokuty není dotčeno právo Prodejce domáhat se zaplacení náhrady škody vzniklé nesplněním povinnosti tím, že zaplacená smluvní pokuta se na náhradu škody nezapočítává.

5 OBCHODNÍ KOMUNIKACE

5.1 Obchodní komunikace bude uskutečňována prostřednictvím emailu, telefaxu, či písemnou korespondencí. Smluvní strany respektují, že doba obvyklá pro zpětnou vazbu jsou 2 pracovní dny. K vyřízení obchodní komunikace může být zmocněna Propojená osoba Prodejce i Dodavatele.

6 INTERNETOVÝ OBCHOD

6.1 Dodavatel je provozovatelem internetového obchodu na adrese www.graffitistore.cz (dále jen „Internetový obchod Dodavatele“).

6.2 Prodejce hodlá provozovat internetový obchod se Smluvním zbožím na vlastní doméně (dále jen „Internetový obchod Prodejce“).

6.3 Internetový obchod Prodejce bude propojen s Internetovým obchodem Dodavatele pomocí XML feed, tj. textového souboru s informacemi Internetového obchodu Dodavatele obsahujícího odkaz na obrázek zboží, cenu, dostupnost, barevnou škálu a popis.

- 6.4** Prodejce se zavazuje, že nebude provozovat žádný jiný internetový obchod se Smluvním zbožím nebo obdobným zbožím než Internetový obchod Prodejce, a to výlučně v souladu s podmínkami této Smlouvy.
- 6.5** Dodavatel poskytne Prodejci rozhraní pro přihlašování do a administraci k Internetovému obchodu Prodejce přes rozhraní a administraci Internetového obchodu Dodavatele. Objednávky zákazníků přes Internetový obchod Prodejce budou odesílány do a zpracovávány v administraci Internetového obchodu Dodavatele s tím, že tyto objednávky budou označeny jako objednávky uskutečněné přes Internetový obchod Prodejce (dále jen „Objednávky“).
- 6.6** Dodavatel se zavazuje k zajištění oprávnění Prodejce pro přístup do administrace Internetového obchodu Dodavatele v rozsahu nezbytném pro Prodejce.
- 6.7** Prodejce se zavazuje, že nebude činit kroky mimo standardní postup při vyřízení objednávky v administraci Internetového obchodu Dodavatele. Zejména nebude bez předchozí domluvy s Dodavatelem měnit nastavení funkčnosti Internetového obchodu Dodavatele, měnit, upravovat, či jakkoliv jinak zasahovat do informací týkajících se produktů a jejich cen na Internetovém obchodu Dodavatele.
- 6.8** Rozdělení jednotlivých Objednávek z Internetového obchodu Prodejce mezi Dodavatele a Prodejce bude na základě lokace dodací adresy objednávky dle vymezení Smluvního území v Příloze č. 2, článku 2 této Smlouvy (dále jen „Objednávky Dodavatele“ a „Objednávky Prodejce“).
- 6.9** Expedici Objednávek Prodejce i Dodavatele zajišťuje v plném rozsahu Prodejce ze Smluvního zboží zakoupeného od Dodavatele na základě kupních smluv.
- 6.10** Expedici Objednávek Dodavatele zajišťuje v plném rozsahu Prodejce. Dodavatel má v takovém případě nárok na odměnu ve výši 20 % z marže Prodejce, tj. 20 % z rozdílu koncové ceny pro konečného zákazníka a VOC, což je cena výrobce či distributora pro Dodavatele, cenová přírážky Dodavatele a DPH.
- 6.11** Dodavatel se zavazuje, že u Objednávek Dodavatele přes Internetový obchod Dodavatele nad 20 000 Kč včetně DPH s dodací adresou na Smluvním území Internetového obchodu Prodejce poskytne zákazníkovi individuální maximální rabat 5 % z kupní ceny Smluvního zboží uvedené na Internetovém obchodu Dodavatele. Toto omezení se nevztahuje nad Žďár nad Sázavou.

7 PROPAGACE A REKLAMA

- 7.1** Prodejce je povinen distribuovat úplný sortiment Smluvního zboží a aktivně propagovat Smluvní zboží prostřednictvím reklamy a dalších činností podporujících prodej tak, aby využil potenciálu trhu a zajistil trvalý růst prodeje Smluvního zboží, povědomost o Smluvním zboží a vytvořil kladný vztah ke Smluvnímu zboží.
- 7.2** Prodejce se zavazuje, že v druhém a třetím roce spolupráce s Dodavatelem, počítáno od výročí data uzavření této Smlouvy, odebere od Dodavatele minimálně stejný objem Smluvního zboží jako v předcházejícím roce spolupráce. Porušení tohoto článku je podstatným porušením této Smlouvy a zakládá právo Dodavatele od této Smlouvy odstoupit.
- 7.3** Dodavatel je povinen v případě poskytnutí předmětů podpory prodeje Smluvního zboží výrobcem nebo distributorem poskytnout přiměřený objem předmětů podpory prodeje Smluvního zboží Prodejci, za účelem podpory prodeje Smluvního zboží.

8 STATUT PRODEJCE

- 8.1** Prodejce je nezávislý subjekt, který je povinen provádět nákup a prodej Smluvního zboží v souladu s touto Smlouvou jako nezávislou podnikatelskou činností svým jménem a na svůj účet.
- 8.2** Touto Smlouvou se Prodejce nestává výhradním obchodním zástupcem, společníkem či zaměstnancem Dodavatele. Tato Smlouva nezakládá podnikatelské seskupení Prodejce s Dodavatelem.

9 KONKURENČNÍ DOLOŽKA

- 9.1** Prodejce se zavazuje, že po dobu 5 roků po skončení této Smlouvy nebude na území České republiky jakkoli prodávat nebo distribuovat Smluvní zboží koncovým zákazníkům nebo dalším prodejcům či distributorům. To neplatí v případě, že Smlouva byla ukončena odstoupením od Smlouvy Prodejcem pro podstatná porušení Smlouvy ze strany Dodavatele.
- 9.2** Prodejce se zavazuje zajistit, že jakákoli Propojená osoba Prodejce bude postupovat v souladu s článkem 9.1 této Smlouvy.
- 9.3** V případě, že Prodejce nebo Propojená osoba Prodejce poruší jakoukoli svou povinnost dle článku 10, zavazuje se Dodavatel uhradit smluvní pokutu ve výši 100 000 Kč. Zaplacením smluvní pokuty není dotčeno právo Dodavatele domáhat se zaplacení náhrady škody vzniklé nesplněním povinnosti s tím, že zaplacená smluvní pokuta se na náhradu škody nezapočítává.

10 DOBA TRVÁNÍ

- 10.1** Tato Smlouva se uzavírá na dobu určitou v délce 5 let, a to ode dne podpisu této Smlouvy (dále jen „Doba trvání“), není-li Smluvními stranami ukončena v souladu s podmínkami uvedenými v článku 12 této Smlouvy.
- 10.2** Před ukončením této Smlouvy se Smluvní strany zavazují v dobré víře jednat o prodloužení této Smlouvy.

11 UKONČENÍ SMLOUVY

- 11.1** Smluvní strany můžou předčasně ukončit Smlouvu následujícím způsobem:
- (a) písemnou dohodou obou Smluvních stran,
 - (b) odstoupením od Smlouvy jednou ze Smluvních stran z důvodů uvedených v této Smlouvě.
- 11.2** Od Smlouvy může kterákoliv ze Smluvních stran odstoupit pouze v případě podstatného porušení některé ze smluvních povinností stanovených v této Smlouvě.
- 11.3** V případě, že kterákoliv ze Smluvních stran podstatně poruší smluvní povinnost dle této Smlouvy a nezjedná nápravu ani ve lhůtě stanovené v písemné výzvě druhé Smluvní strany, nejpozději však ve lhůtě 20 dnů od doručení písemné výzvy, je poškozená Smluvní strana oprávněna odstoupit od této Smlouvy. Odstoupení od Smlouvy musí být učiněno písemně bez zbytečného odkladu poté, kdy uplynula shora uvedená lhůta k nápravě. Odstoupení od Smlouvy je účinné okamžikem jeho doručení druhé Smluvní straně. Odstoupením od Smlouvy zanikají všechna práva a povinnosti Smluvních stran vyplývajících z této Smlouvy.

- 11.4 Odstoupením od Smlouvy však není dotčeno právo na náhradu škody a úhradu smluvní pokuty vzniklé porušením této Smlouvy ani konkurenční doložky a další ujednání, která mají trvat i po skončení této Smlouvy.

12 ODPOVĚDNOST

- 12.1 Pokud se některá Smluvní strana dopustí porušení této Smlouvy, má poškozená Smluvní strana nárok na náhradu škody od Smluvní strany, která se porušení dopustila, v souladu a za podmínek stanovených příslušnými právními předpisy.

13 ÚPLNÁ DOHODA

- 13.1 Tato Smlouva nahrazuje jakékoli dřívější dohody mezi Smluvními stranami týkající se předmětu této Smlouvy. Jakékoli doplnění nebo změna této Smlouvy podléhá písemné dohodě Smluvních stran.

14 POSTOUPENÍ

- 14.1 Žádná Smluvní strana nemá právo postoupit tuto Smlouvu, ať již v plném rozsahu či částečně, bez předchozího písemného souhlasu ostatních Smluvních stran, přičemž jakékoli takové postoupení v rozporu s podmínkami této Smlouvy je neplatné a neúčinné.

15 ZACHOVÁNÍ DŮVĚRNOSTI

- 15.1 Smluvní strany považují veškeré informace uvedené v této Smlouvě nebo získané v souvislosti s ní nebo v důsledku plnění této Smlouvy za důvěrné.
- 15.2 Pokud druhá Smluvní strana neposkytne svůj předchozí písemný souhlas, nemohou být tyto informace, a to i po skončení této trvání této Smlouvy, zpřístupňovány žádným třetím osobám, pokud: (a) toto zpřístupnění není vyžadováno obecně závaznými právními předpisy, nebo (b) příslušnými orgány jednajícími na základě obecně závazných právních předpisů nebo v souladu s nimi nebo (c) tyto informace již nejsou veřejně známy v souladu s obecně závaznými právními předpisy.

16 ODDĚLITELNOST

- 16.1 Bude-li jakékoli ustanovení této Smlouvy shledáno příslušným soudem, rozhodčím soudem nebo jiným orgánem neplatným nebo nevymahatelným, bude takové ustanovení považováno za vypuštěné ze Smlouvy a ostatní ustanovení této Smlouvy zůstanou v platnosti a účinnosti, pokud z povahy takového ustanovení nebo z jeho obsahu anebo z okolností, za nichž bylo uzavřeno, nevyplývá, že je nelze oddělit od ostatního obsahu této Smlouvy. Smluvní strany v takovém případě uzavřou takové dodatky k této Smlouvě, které umožní dosažení výsledku stejného, a pokud to není možné, pak co nejbližšího tomu, jakého mělo být dosaženo neplatným nebo nevymahatelným ustanovením.

17 VZDÁNÍ SE PRÁVA

- 17.1 Žádné nevyužití nebo opominutí nároku nebo práva vyplývajícího z této Smlouvy nebude představovat ani se nebude vykládat jako vzdání se nároku nebo práva, pokud tak nebude učiněno písemně oprávněnou osobou jednající za příslušnou Smluvní stranu nebo jejím jménem. Vzdání se některého nároku nebo práva vyplývajícího z této Smlouvy nebude vykládáno jako vzdání se jakéhokoliv jiného nároku nebo práva. Žádné prodloužení lhůty ke splnění povinnosti nebo jiného úkonu předpokládaného touto Smlouvou nebude vykládáno

jako prodloužení lhůty ke splnění jakékoliv jiné povinnosti nebo jiného úkonu předpokládaného touto Smlouvou.

18 OZNÁMENÍ

- 18.1** Jakákoli oznámení vyžadovaná podle této Smlouvy, zejména oznámení o výpovědi nebo odstoupení, budou učiněna v písemné formě a doručena osobně nebo zasláním doporučenou poštou nebo kurýrní službou nebo elektronickou poštou s potvrzením o doručení. Každé oznámení učiněné výše uvedeným způsobem bude považováno za doručené okamžikem doručení (v případě osobního doručení, doručení poštou nebo kurýrní službou) nebo okamžikem obdržení potvrzení o doručení (v případě doručení elektronickou poštou).
- 18.2** Jestliže Smluvní strana nesdělí ostatním Smluvním stranám písemně jinak, doručovací adresa Smluvních stran je:

Dodavatel:

Štěpán Soukup

Adresa: Lužická 1130/14, 120 00, Praha - Vinohrady

E-mail: info@graffneck.cz

Prodejce:

Ondřej Vítek

Adresa: Bellova 372/44, 623 00, Brno - Kohoutovice

E-mail: txe@seznam.cz

19 ROZHODNÉ PRÁVO

- 19.1** Smluvní strany se dohodly, že jejich právní vztahy, závazky, práva a povinnosti vyplývající z této Smlouvy se budou řídit právním řádem České republiky, zejména pak NOZ.

20 ROZHODČÍ ŘÍZENÍ

- 20.1** Smluvní strany se zavazují vynaložit maximální úsilí na smírné řešení jakýchkoli Sporů.
- 20.2** Pokud se Smluvním stranám nepodaří příslušný Spor vyřešit smírně, předloží předmětný Spor k rozhodčímu řízení s vyloučením příslušnosti obecných soudů. Předmětný spor bude s konečnou platností rozhodnut Rozhodčím soudem při Hospodářské komoře ČR a Agrární komoře v ČR v souladu s jeho jednacím řádem, a to třemi rozhodci jmenovanými v souladu s uvedeným jednacím řádem. Rozhodčí řízení se bude konat v Praze a bude vedeno v českém jazyce. Rozhodci se budou řídit hmotným právem rozhodným pro předmětný spor.
- 20.3** Rozhodčí nález je konečný a pro Smluvní strany závazný a vykonatelný soudem nebo jiným příslušným orgánem při splnění podmínek stanovených pro výkon rozhodčího nálezu právem země, kde má být vykonán.
- 20.4** Každý z účastníků rozhodčího řízení nese vlastní náklady vzniklé mu v souvislosti s příslušným rozhodčím řízením, včetně nákladů právního zastoupení. Veškeré další náklady a výdaje budou mezi Smluvní strany rozděleny v souladu s výrokem rozhodců.

21 PLATNOST A ÚČINNOST SMLOUVY

- 21.1** Tato Smlouva nabývá platnosti a účinnosti jejím podpisem všemi Smluvními stranami.
- 21.2** Tato Smlouva je závazná také pro právní nástupce Smluvních stran.

22 NÁKLADY

- 22.1** Není-li výslovně uvedeno jinak, nese každá ze Stran své vlastní náklady vzniklé v souvislosti nebo v důsledku plnění povinností plynoucích z této Smlouvy nebo s ní souvisejících.

23 PŘÍLOHY

- 23.1** Přílohy, na něž je v textu Smlouvy odkazováno, tvoří nedílnou součást této Smlouvy.

24 ZÁVĚREČNÁ USTANOVENÍ

- 24.1** Účelem žádného ze závazků vyplývajících z této Smlouvy nebo kteréhokoli ustanovení této Smlouvy není udělit práva osobě, která není účastníkem této Smlouvy ve smyslu této Smlouvy, pokud není výslovně uvedeno jinak.
- 24.2** Tato Smlouva byla vyhotovena ve 2 stejnopisech, z nichž každý má platnost originálu. Každá Smluvní strana obdrží 1 stejnopis Smlouvy.
- 24.3** Změny a doplňky této smlouvy mohou být učiněny pouze odsouhlaseným písemným dodatkem k této smlouvě. V souladu s § 564 zák. č. 89/2012 Sb., občanský zákoník, lze tuto smlouvu měnit pouze písemně formou číslovaných dodatků podepsaných všemi smluvními stranami.
- 24.4** Smluvní strany se dále dohodly, že § 577 NOZ se rovněž nepoužije. Určení množstevního, časového, územního nebo jiného rozsahu v této smlouvě je pevně určeno autonomní dohodou smluvních stran a soud není oprávněn do smlouvy jakkoli zasahovat.
- 24.5** Dle § 1765 NOZ na sebe Smluvní strany převzaly nebezpečí změny okolností. Před uzavřením smlouvy strany zvážily plně hospodářskou, ekonomickou i faktickou situaci a jsou si plně vědomy okolností smlouvy, jakož i okolností, které mohou po uzavření této Smlouvy nastat. Tuto Smlouvu nelze měnit rozhodnutím soudu v jakékoli její části.
- 24.6** Smluvní strany se dále dohodly, že § 1793 odst. 1 věta první NOZ se rovněž nepoužije. Smluvní strany se tímto v souladu s § 1794 odst. 2 NOZ výslovně vzdávají případného práva vyplývajícího z neúměrného zkrácení dle § 1793 odst. 1 NOZ a prohlašují, že plně akceptují ceny za plnění sjednané v této Smlouvě, byť by takové ceny byly případně shledány jako neúměrné.
- 24.7** Smluvní strany prohlašují, že smlouvu uzavřely ze své pravé a svobodné vůle, ničím a nikým neovlivněné a že jim nejsou známy žádné okolnosti, které by mohly ovlivnit hodnověrnost této smlouvy.

Tato Smlouva byla uzavřena v den uvedený na titulní straně.

Štěpán Soukup

Podpis:



Ondřej Vitek

Podpis:



PŘÍLOHA 1

SMLUVNÍ ZBOŽÍ

Všechny výrobky od těchto dodavatelů, včetně sprejů, fixů a veškerého příslušenství a doplňků:

Molotow
Montana
MTN
Ironlak
Kobra paint
Clash paint
Dope

Molotow
Montana
MTN
OnTheRun
Stylefilemarkes
UNI
Grog
Krink

Lakier sprays - výprodejové zboží od těchto výrobců:

Peter Kwasny GmbH
MOTIP DUPLI GmbH

veškeré zboží od firmy Feuerstein GmbH (www.molotow.com)

veškeré zboží od firmy CANS s.r.o. (rooftop.sk)

veškeré zboží od firmy L&G Vertriebs GmbH (www.montana-cans.com)

veškeré zboží od firmy MONTANA COLORS, S.L. (<http://www.montanacolors.com>)

veškeré zboží od firmy AVT PAINTS pty ltd (www.ironlak.com)

veškeré zboží od firmy SPRAYTEC GROUP Srl (www.kobrapaint.com)

veškeré zboží od firmy RABEKO firma handlowa (www.galeriakoloru.pl)

veškeré zboží od firmy ON THE RUN Walta & Macke GbR (www.ontherun.de)

veškeré zboží od firmy PUBLIKAT Verlags- und Handels GmbH und Co. KG (www.stylefile.de)

veškeré zboží od firmy PLUSS srl (www.graffitishop.it)

veškeré zboží od firmy NBQ pro spray paint (www.nbqpro.com)

veškeré zboží od firmy KRINK (www.shop.krink.com)

PŘÍLOHA 2

SMLUVNÍ ÚZEMÍ

1. Území severní a jižní Moravy, viz Mapa č. 1
2. Území kraje Jihomoravského, kraje Zlínského a části krajů Vysočina, Jihočeského kraje, Pardubického kraje, Olomouckého kraje a Moravskoslezského kraje, viz Mapa č. 1
3. Smluvní území, tj. smluvní území Prodejce, je označeno modře.



Mapa č. 1

Příloha 9 Kopie Rámcové kupní smlouvy

Tato Smlouva je uzavřena dne 9. 4. 2014 mezi

- (1) **Štěpán Soukup**, datum narození 18. 7. 1982, IČ86662520, bydliště a sídlo Lužická 1130/14, 120 00, Praha - Vinohrady, jako prodávající („**Dodavatel**“), a
- (2) **Ondřej Vítek**, datum narození 29. 11. 1987, IČ 02339765, bydliště a sídlo Bellova 372/44, 623 00, Brno - Kohoutovice, jako prodejce („**Prodejce**“)

(Dodavatel a Prodejce dále společně jako „**Smluvní strany**“).

Smluvní strany se dohodly takto:

1 DEFINICE

- 1.1 Pro účel této Smlouvy mají následující výrazy psané s velkým počátečním písmenem níže uvedený význam:

„Den podpisu“ znamená den podpisu této Smlouvy Smluvními stranami

„NOZ“ se rozumí zákon č. 89/2012 Sb., občanský zákoník, ve znění pozdějších předpisů.

„Rozhodčí soud“ znamená Rozhodčí soud při Hospodářské komoře České republiky a Agrární komoře České republiky.

„Smlouva“ znamená tuto smlouvu tak, jak tato případně bude později doplněna dalšími písemnými dohodami mezi Smluvními stranami.

„Smluvní zboží“ znamená zboží uvedené v Příloze č. 1 této Smlouvy.

„Spor“ znamená jakýkoliv spor mezi Smluvními stranami vzešlý z této Smlouvy nebo v souvislosti s ní.

- 1.2 Jestliže kontext nevyžaduje jinak, pak v této Smlouvě:

- (a) Odkazy na „články“ budou vykládány jako odkazy na články této Smlouvy;
- (b) Odkazy na jakýkoli zákon, právní předpis, nebo ustanovení právního předpisu budou vykládány jako odkaz na tentýž zákon, právní předpis nebo ustanovení právního předpisu tak, jak případně tyto byly nebo budou průběžně doplněny, změněny, rozšířeny nebo znovu přijaty;
- (c) Odkazy na „osobu“ nebo „stranu“ a jejich výklad budou zahrnovat jakoukoli fyzickou osobu, firmu, společnost, vládu, stát, státní úřad, společný podnik, sdružení nebo konsorcium (ať již tyto mají, či nemají samostatnou právní subjektivitu);
- (d) odkazy na „dny“ znamenají odkazy na kalendářní dny;
- (e) odkazy na „pracovní dny“ znamenají odkazy kterýkoli den, kromě soboty a neděle a dnů, na něž připadá státní svátek podle platných právních předpisů České republiky;
- (f) pojmy definované v této Smlouvě v množném čísle mají shodný význam i v jednotném čísle, a naopak.

- 1.3 Nadpisy užívané v této Smlouvě se vkládají pouze pro přehlednost a při výkladu této Smlouvy nebudou brány v úvahu.

2 PŘEDMĚT RÁMCOVÉ KUPNÍ SMLOUVY

- 2.1** Tato rámcová smlouva upravuje podmínky, za nichž dojde k uzavření kupní smlouvy ohledně Smluvního zboží mezi Dodavatelem jako prodávajícím a Prodejcem jako kupujícím za účelem jeho dalšího prodeje Prodejcem třetím osobám (dále jen „kupní smlouva“).
- 2.2** Tato rámcová smlouva dále konkretizuje práva a povinnosti Smluvních stran plynoucí z kupních smluv, a to i tehdy, pokud na ně text příslušné kupní smlouvy výslovně neodkazuje. Tato Smlouva představuje rámcovou smlouvu, na základě které se realizuje prodej Smluvního zboží mezi Dodavatelem a Prodejcem, ve vztahu k dílčím kupním smlouvám.

3 UZAVŘENÍ KUPNÍ SMLOUVY A JEJÍ ZMĚNY

- 3.1** Smluvní strany se výslovně dohodly, že jakékoli právní jednání Prodejce vůči Dodavateli, ve kterém je obsažen záměr prodejce uzavřít s Dodavatelem kupní smlouvu ohledně Smluvního zboží, se považuje za závaznou nabídku Prodejce ve smyslu § 1731 a násl. NOZ vůči Dodavateli.
- 3.2** Kupní smlouva bude uzavřena přijetím písemné nabídky Prodejce ze strany Dodavatele.
- 3.3** Pro učinění nabídky stejně jako pro její přijetí, a tedy uzavření kupní smlouvy, postačuje také pouze zpráva o přijetí nabídky podaná prostřednictvím systému elektronického zpracování dat nebo telefaxem.
- 3.4** Přijetí nabídky Prodejce lze uskutečnit také přímým dodáním objednaného Smluvního zboží Prodejci.

4 DODÁVKA A CENA SMLUVNÍHO ZBOŽÍ

- 4.1** Dodání Smluvního zboží podle kupní smlouvy se uskuteční prostřednictvím dopravce zvoleného Dodavatelem. Smluvní zboží se považuje za dodané, je-li předáno prvnímu dopravci k přepravě pro Prodejce a je zjevné a dostatečně označeno jako Smluvní zboží určené pro Prodejce.
- 4.2** Nebezpečí škody na smluvním zboží přechází z Dodavatele na Prodejce okamžikem jeho dodání podle článku 4.1 této Smlouvy.
- 4.3** Dodavatel je povinen dodat zboží dle přijaté písemné nabídky Prodejce minimálně v 70 % požadovaného množství a rozsahu.
- 4.4** Dodavatel je povinen dodat minimálně 70 % Smluvního zboží do 14 dnů ode dne přijetí písemné nabídky Prodejce.
- 4.5** Dodavatel se zavazuje k zajištění dopravy objednaného Smluvního zboží na adresu provozovny Prodejce na náklady Dodavatele.
- 4.6** V případě, že Dodavatel nesplní závazek dle smluvních podmínek této Smlouvy dle článku 4.4, tj. nedodrží termín dodání Smluvního zboží, zavazuje se Dodavatel uhradit Prodejci smluvní pokutu ve výši 1 % z nákupní ceny do 25 000 Kč včetně DPH a 0,5 % z nákupní ceny od 25 000 Kč do 50 000 Kč včetně DPH nedodaného množství Smluvního zboží za každý pracovní den prodlení, ledaže prokáže, že nedodržení termínu bylo zapříčiněno překážkou na straně výrobce či distributora Dodavatele, nebo v případě, že Prodejce byl v prodlení s plněním svých povinností vůči Dodavateli. Prodejce si v takovém případě vyhrazuje právo k nahlédnutí do obchodní korespondence Dodavatele.

- 4.7 V případě, že Dodavatel nesplní závazek dle smluvních podmínek této Smlouvy dle článku 4.3, tj. nedodá Smluvní zboží v požadovaném, písemně specifikovaném množství a rozsahu, zavazují se Prodejci uhradit 1 % z nákupní ceny do 25 000 Kč včetně DPH a 0,5 % z nákupní ceny od 25 000 Kč do 50 000 Kč včetně DPH nedodaného množství Smluvního zboží za každý pracovní den prodlení, ledaže prokáže, že nedodržení množství a rozsahu bylo zapříčiněno překážkou na straně výrobce či distributora Dodavatele, nebo v případě, že Prodejce byl v prodlení s plněním svých povinností vůči Dodavateli. Prodejce si v takovém případě vyhrazuje právo k nahlédnutí do obchodní korespondence Dodavatele.
- 4.8 V případě objednávek nad 50 000 Kč budou dohodnuty individuální dodací podmínky.

5 KUPNÍ CENA

- 5.1 Kupní ceny Smluvního zboží budou vyjádřeny v měně euro/EUR. Přepočet na českou korunu/CZK bude uskutečňován dle aktuálního středu kurzu vyhlášeného ČNB v den podpisu kupní smlouvy.
- 5.2 Kupní cena Smluvního zboží pro Prodejce bude složena z ceny výrobce či distributora pro Dodavatele, cenové přírážky a DPH (dále jen „VOC“).
- 5.3 Cenová přírážka Dodavatele bude činit:
- (a) 5 - 20 % u Smluvního zboží – sprejů, s výjimkou lakier sprejů z výprodeje od firem Peter Kwasny GmbH a MOTIP DUPLI GmbH,
 - (b) 8 - 40 % u Smluvního zboží – fixů,
 - (c) individuálně u ostatního Smluvního zboží.
- 5.4 Prodejce si vymezuje právo k nahlédnutí do smluvních ujednání Dodavatele s výrobcí, či distributory pro zjištění skutečností týkajících se cenových podmínek.

6 PLATEBNÍ PODMÍNKY

- 6.1 Smluvní strany se dohodly, že veškeré platby jsou splatné ve lhůtách uvedených v kupních smlouvách
- 6.2 Po dobu prvních 12 měsíců od podpisu této Smlouvy bude splatnost u objednávek do 10 000 Kč vč. DPH 20 dní. Při objednávkách nad 10 000 Kč vč. DPH bude splatnost 30 dní.
- 6.3 Po prvním výročí data podpisu této Smlouvy bude doba splatnosti u objednávek do 10 000 Kč vč. DPH 14 dní, u objednávek nad 10 000 Kč vč. DPH bude splatnost 30 dní.

7 VÝHRADA VLASTNICTVÍ

- 7.1 Dodavatel si vyhrazuje vlastnické právo ke Smluvnímu zboží až do okamžiku úplného zaplacení kupní ceny za toto Smluvní zboží. Tato výhrada se sjednává ke všemu Smluvnímu zboží, jež bude v budoucnu prodáváno ze strany Dodavatele jako prodávajícího na Prodejce jako kupujícího na základě této rámcové smlouvy a jakékoli kupní smlouvy uzavřené na jejím základě, bez ohledu na to, kdy tato kupní smlouva bude uzavřena a jakou formou se tak stane. Smluvní zboží tak zůstává ve vlastnictví Dodavatele až do okamžiku úplného uhrazení kupní ceny za něj.
- 7.2 Smluvní strany se dohodly, že Prodejce je oprávněn Smluvní zboží, které je předmětem výhrady vlastnictví, v rámci jeho řádné obchodní činnosti dále prodat konečnému zákazníkovi

a převést na něj vlastnické právo k tomuto Smluvnímu zboží. Toto oprávnění může Dodavatel kdykoli písemně odvolat.

- 7.3 Prodejce není oprávněn se Smluvním zbožím, na něž se vztahuje výhrada vlastnictví, nakládat jinak, než jak uvedeno v článku 7.2, tj. není např. oprávněn toto smluvní zboží zastavovat, činit předmětem zajišťovacího převodu práva apod.
- 7.4 Prodejce je povinen Smluvní zboží, na které se vztahuje výhrada vlastnictví, na vlastní náklady pro Dodavatele pečlivě opatrovat a udržovat v bezvadném stavu a chránit před zničením nebo ztrátou.
- 7.5 Pokud bude Smluvní zboží, na něž se vztahuje výhrada vlastnictví, ztraceno, odcizeno či zničeno, je Prodejce povinen do 10 dnů ode dne ztráty, odcizení či zničení uhradit Dodavateli kupní cenu za takové Smluvní zboží.
- 7.6 V případě jakéhokoli prodlení Prodejce je Dodavatel oprávněn požadovat vydání Smluvního zboží podléhajícího výhradě vlastnictví a toto zboží od Prodejce odebrat a odstoupit od kupních smluv. Smluvní strany tímto výslovně ujednávají, že Dodavatel je za účelem odebrání dotčeného Smluvního zboží oprávněn vstoupit do prostor Prodejce, kde je zboží uschováno, a převzít jej. Prodejce je povinen poskytnout Dodavateli veškerou nutnou součinnost. Prodejce nesmí v takovém případě uplatnit zadržovací právo k tomuto zboží.

8 VADY SMLUVNÍHO ZBOŽÍ

- 8.1 Nároky plynoucí z vad Smluvního zboží musí Prodejce vůči Dodavateli uplatnit ve lhůtě 2 roky od převzetí Smluvního zboží.
- 8.2 Prodejce je povinen prohlédnout Smluvní zboží ihned po jeho převzetí od dopravce.
- 8.3 Nároky plynoucí z vad Smluvního zboží, které Prodejce při vynaložení dostatečné péče měl a mohl zjistit při prohlídce, lze uplatnit pouze ve lhůtě 3 kalendářních dnů od převzetí Smluvního zboží od uvedeného dopravce. Pokud Prodejce nepřevezme řádně od dopravce Smluvní zboží při jeho doručení v termínu, o němž byl Prodejce před započatím přepravy Smluvního zboží informován, do místa sídla resp. místa podnikání Prodejce či jiného smlouveného místa, nemůže Prodejce nároky z takových vad Smluvního zboží uplatňovat.
- 8.4 Konečný zákazník (tj. osoba, která si koupí Smluvní zboží od Prodejce) může uplatňovat nároky z odpovědnosti za vady vůči Prodejci. Prodejce musí Dodavatele informovat o uplatnění takového nároku bezodkladně (do 3 kalendářních dní), jakmile se o tom dozví.
- 8.5 Prodejce nemá v případech, kdy vůči němu uplatnil jeho konečný zákazník nároky z odpovědnosti za vady, vůči Dodavateli nárok na odstranění vad nebo dodání bezvadného Smluvního zboží a ani v takovém případě nemůže odstoupit od kupní smlouvy. Místo toho nahradí Dodavatel Prodejci náklady nutné na odstranění vad nebo náhradní bezvadné plnění. Od částky podle předchozí věty však Dodavatel odečte částku ve výši případných ušetřených nákladů a příjmů dosažených v souvislosti s využitím nebo zhodnocením příslušného vadného Smluvního zboží jiným způsobem.
- 8.6 Prodejce je povinen zajistit, aby nahrazené Smluvní zboží nebo jeho díly byly uschovány za účelem prověření ze strany Dodavatele a na žádost Dodavatele je nutné je Dodavateli zaslat.
- 8.7 Na díly zabudované za účelem odstranění vady mohou být uplatněny nároky z odpovědnosti za vady na základě kupní smlouvy pouze po dobu, po níž mohou být uplatněny nároky z odpovědnosti za vady týkající se příslušného Smluvního zboží.

- 8.8** V případě, že Prodejce učiní jakékoli změny na Smluvním zboží, neodpovídá Dodavatel za vady takových změn a vady Smluvního zboží způsobené takovou změnou ani za takovými vadami způsobené škody.

9 ODPOVĚDNOST

- 9.1** Pokud se některá Smluvní strana dopustí porušení této Smlouvy, má poškozená Smluvní strana nárok na náhradu škody od Smluvní strany, která se porušení dopustila, v souladu a za podmínek stanovených příslušnými právními předpisy.

10 ÚPLNÁ DOHODA

- 10.1** Tato Smlouva nahrazuje jakékoli dřívější dohody mezi Smluvními stranami týkající se předmětu této Smlouvy. Jakékoli doplnění nebo změna této Smlouvy podléhá písemné dohodě Smluvních stran.

11 POSTOUPENÍ

- 11.1** Žádná Smluvní strana nemá právo postoupit tuto Smlouvu, ať již v plném rozsahu či částečně, bez předchozího písemného souhlasu ostatních Smluvních stran, přičemž jakékoli takové postoupení v rozporu s podmínkami této Smlouvy je neplatné a neúčinné.

12 ZACHOVÁNÍ DŮVĚRNOSTI

- 12.1** Smluvní strany považují veškeré informace uvedené v této Smlouvě nebo získané v souvislosti s ní nebo v důsledku plnění této Smlouvy za důvěrné.
- 12.2** Pokud druhá Smluvní strana neposkytne svůj předchozí písemný souhlas, nemohou být tyto informace, a to i po skončení této trvání této Smlouvy, zpřístupňovány žádným třetím osobám, pokud: (a) toto zpřístupnění není vyžadováno obecně závaznými právními předpisy, nebo (b) příslušnými orgány jednajícími na základě obecně závazných právních předpisů nebo v souladu s nimi nebo (c) tyto informace již nejsou veřejně známy v souladu s obecně závaznými právními předpisy.

13 ODDĚLITELNOST

- 13.1** Bude-li jakékoliv ustanovení této Smlouvy shledáno příslušným soudem, rozhodčím soudem nebo jiným orgánem neplatným nebo nevymahatelným, bude takové ustanovení považováno za vypuštěné ze Smlouvy a ostatní ustanovení této Smlouvy zůstanou v platnosti a účinnosti, pokud z povahy takového ustanovení nebo z jeho obsahu anebo z okolností, za nichž bylo uzavřeno, nevyplývá, že je nelze oddělit od ostatního obsahu této Smlouvy. Smluvní strany v takovém případě uzavřou takové dodatky k této Smlouvě, které umožní dosažení výsledku stejného, a pokud to není možné, pak co nejbližšího tomu, jakého mělo být dosaženo neplatným nebo nevymahatelným ustanovením.

14 VZDÁNÍ SE PRÁVA

- 14.1** Žádné nevyužití nebo opominutí nároku nebo práva vyplývajícího z této Smlouvy nebude představovat ani se nebude vykládat jako vzdání se nároku nebo práva, pokud tak nebude učiněno písemně oprávněnou osobou jednající za příslušnou Smluvní stranu nebo jejím jménem. Vzdání se některého nároku nebo práva vyplývajícího z této Smlouvy nebude vykládáno jako vzdání se jakéhokoliv jiného nároku nebo práva. Žádné prodloužení lhůty ke splnění povinností nebo jiného úkonu předpokládaného touto Smlouvou nebude vykládáno

jako prodloužení lhůty ke splnění jakékoliv jiné povinnosti nebo jiného úkonu předpokládaného touto Smlouvou.

15 OZNÁMENÍ

15.1 Jakákoli oznámení vyžadovaná podle této Smlouvy, zejména oznámení o výpovědi nebo odstoupení, budou učiněna v písemné formě a doručena osobně nebo zasláním doporučenou poštou nebo kurýrní službou nebo elektronickou poštou s potvrzením o doručení. Každé oznámení učiněné výše uvedeným způsobem bude považováno za doručené okamžikem doručení (v případě osobního doručení, doručení poštou nebo kurýrní službou) nebo okamžikem obdržení potvrzení o doručení (v případě doručení elektronickou poštou).

15.2 Jestliže Smluvní strana nesdělí ostatním Smluvním stranám písemně jinak, doručovací adresa Smluvních stran je:

Dodavatel:

Štěpán Soukup

Adresa: Lužická 1130/14, 120 00, Praha - Vinohrady

E-mail: info@graffneck.cz

Prodejce:

Ondřej Vítek

Adresa: Bellova 372/44, 623 00, Brno - Kohoutovice

E-mail: txe@seznam.cz

16 ROZHODNÉ PRÁVO

16.1 Smluvní strany se dohodly, že jejich právní vztahy, závazky, práva a povinnosti vyplývající z této Smlouvy se budou řídit právním řádem České republiky, zejména pak NOZ.

17 ROZHODČÍ ŘÍZENÍ

17.1 Smluvní strany se zavazují vynaložit maximální úsilí na smírné řešení jakýchkoli Sporů.

17.2 Pokud se Smluvním stranám nepodaří příslušný Spor vyřešit smírně, předloží předmětný Spor k rozhodčímu řízení s vyloučením příslušnosti obecných soudů. Předmětný spor bude s konečnou platností rozhodnut Rozhodčím soudem v souladu s jeho jednacím řádem, a to třemi rozhodci jmenovanými v souladu s uvedeným jednacím řádem. Rozhodčí řízení se bude konat v Praze a bude vedeno v českém jazyce. Rozhodci se budou řídit hmotným právem rozhodným pro předmětný spor.

17.3 Rozhodčí nález je konečný a pro Smluvní strany závazný a vykonatelný soudem nebo jiným příslušným orgánem při splnění podmínek stanovených pro výkon rozhodčího nálezu právem země, kde má být vykonán.

17.4 Každý z účastníků rozhodčího řízení nese vlastní náklady vzniklé mu v souvislosti s příslušným rozhodčím řízením, včetně nákladů právního zastoupení. Veškeré další náklady a výdaje budou mezi Smluvní strany rozděleny v souladu s výrokem rozhodců.

18 PLATNOST A ÚČINNOST SMLOUVY

- 18.1** Tato Smlouva nabývá platnosti a účinnosti jejím podpisem všemi Smluvními stranami.
- 18.2** Tato Smlouva je závazná také pro právní nástupce Smluvních stran.

19 NÁKLADY

- 19.1** Není-li výslovně uvedeno jinak, nese každá ze Stran své vlastní náklady vzniklé v souvislosti nebo v důsledku plnění povinností plynoucích z této Smlouvy nebo s ní souvisejících.

20 PŘÍLOHY

- 20.1** Přílohy, na něž je v textu Smlouvy odkazováno, tvoří nedílnou součást této Smlouvy.

21 ZÁVĚREČNÁ USTANOVENÍ

- 21.1** Účelem žádného ze závazků vyplývajících z této Smlouvy nebo kteréhokoli ustanovení této Smlouvy není udělit práva osobě, která není účastníkem této Smlouvy ve smyslu této Smlouvy, pokud není výslovně uvedeno jinak.
- 21.2** Tato Smlouva byla vyhotovena ve 2 stejnopisech, z nichž každý má platnost originálu. Každá Smluvní strana obdrží 1 stejnopis Smlouvy.
- 21.3** Změny a doplňky této smlouvy mohou být učiněny pouze odsouhlaseným písemným dodatkem k této smlouvě. V souladu s § 564 zák. č. 89/2012 Sb., občanský zákoník, lze tuto smlouvu měnit pouze písemně formou číslovaných dodatků podepsaných všemi smluvními stranami.
- 21.4** Smluvní strany se dále dohodly, že § 577 NOZ se rovněž nepoužije. Určení množstevního, časového, územního nebo jiného rozsahu v této smlouvě je pevně určeno autonomní dohodou smluvních stran a soud není oprávněn do smlouvy jakkoli zasahovat.
- 21.5** Dle § 1765 NOZ na sebe Smluvní strany převzaly nebezpečí změny okolností. Před uzavřením smlouvy strany zvážily plně hospodářskou, ekonomickou i faktickou situaci a jsou si plně vědomy okolností smlouvy, jakož i okolností, které mohou po uzavření této Smlouvy nastat. Tuto Smlouvu nelze měnit rozhodnutím soudu v jakékoli její části.
- 21.6** Smluvní strany se dále dohodly, že § 1793 odst. 1 věta první NOZ se rovněž nepoužije. Smluvní strany se tímto v souladu s § 1794 odst. 2 NOZ výslovně vzdávají případného práva vyplývajícího z neúměrného zkrácení dle § 1793 odst. 1 NOZ a prohlašují, že plně akceptují ceny za plnění sjednané v této Smlouvě, byť by takové ceny byly případně shledány jako neúměrné.
- 21.7** Smluvní strany prohlašují, že smlouvu uzavřely ze své pravé a svobodné vůle, ničím a nikým neovlivněné a že jim nejsou známy žádné okolnosti, které by mohly ovlivnit hodnotěmost této smlouvy.

Tato Smlouva byla uzavřena v den uvedený na titulní straně.

Štěpán Soukup

Podpis:

(úředně ověřený podpis)

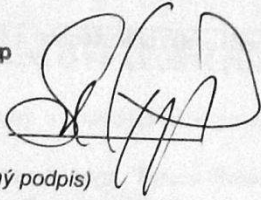

Ondřej Vitek

Podpis:

(úředně ověřený podpis)



KUPNÍ SMLOUVA

uzavřená na základě rámcové kupní smlouvy ze dne 9.4. 2014

a dodaného zboží dle dodacího listu ze dne 14.4. a dodaného zboží dle emailu ze dne 19.5.2014

mezi

(1) **Štěpán Soukup**, datum narození 18. 7. 1982, IČ 86662520, bydliště a sídlo Lužická 1130/14, 120 00, Praha - Vinohrady, jako prodávající („**Dodavatel**“), a

(2) **Ondřej Vítek**, datum narození 29. 11. 1987, IČ 02339765, bydliště a sídlo Bellova 372/44, 623 00, Brno - Kohoutovice, jako kupující („**Prodejce**“)

(Dodavatel a Prodejce dále společně jako „**Smluvní strany**“).

Smluvní strany se dohodly takto:

1 PŘEDMĚT KUPNÍ SMLOUVY

1.1 Dodavatel se zavazuje dodat Prodejci následující Smluvní zboží:

	počet	Ceny v EUR	Ceny v Kč aktualní kurz 27,48	Cena s DPH 21%	Celková cena
OTR 060	22	2,87	78,868	95,430	2099,456
OTR 069 Stainless fix	2	2,73	75,020	90,775	181,549
OTR 070 Hard 2 buff fix	3	2,66	73,097	88,447	265,341
OTR 170 Hard 2 buff mini fix	3	2,38	65,402	79,137	237,411
OTR 071 Coldsweat fix	3	2,73	75,020	90,775	272,324
OTR 171 Coldsweat fix	3	2,38	65,402	79,137	237,411
OTR 072 Inkcredible	4	2,8	76,944	93,102	372,409
Molotow 620 fix	30	3,94	108,271	131,008	3930,245
Molotow 420 fix	29	2,74	75,295	91,107	2642,109
Molotow 640 Burner fix	14	2,94	80,791	97,757	1368,603
Molotow 440 Burner mini fix	14	4,24	116,515	140,983	1973,767
Molotow 127 One4all akryl.fix 2mm	95	2,04	56,059	67,832	6444,005
Molotow127-EF One4all akryl.fix 1mm	6	2,14	58,807	71,157	426,940
Molotow127-CO One4all akryl.fix 1,5mm	46	2,3	63,204	76,477	3517,935
Molotow 227-S mini One4all akryl.fix 4mm	32	2,14	58,807	71,157	2277,015
Molotow 227 One4all akryl.fix 4mm	74	2,44	67,051	81,132	6003,764
Molotow 327 One4all akryl.fix	14	3,94	108,271	131,008	1834,114
Molotow 427 One4all akryl.fix 1,5cm	25	3,24	89,035	107,733	2693,315
Molotow 627 One4all akryl.fix 1,5cm	31	4,24	116,515	140,983	4370,485

Molotow 367 Masterpiece	2	3,8	104,424	126,353	252,706
Molotow 467 Masterpiece	3	3,8	104,424	126,353	379,059
Molotow 667 Masterpiece	3	4,3	118,164	142,978	428,935
Montana Varnish 15mm marker	2	3,75	102,950	124,570	249,139
Grog squeezer FMP 10	16	3,1	85,188	103,077	1649,240
Grog squeezer FMP 25	10	3,7	101,676	123,028	1230,280
Full Metal Paint 200	7	4,45	122,286	147,966	1035,762
UNI PX20 fix	50	2,12	58,360	70,616	3530,780
UNI PX30 fix	17	3,03	83,140	100,599	1710,190
UNI Posca 8K fix	26	3,50	96,310	116,535	3029,913
UNI Posca 5M fix	40	1,67	45,990	55,648	2225,916
UNI Prockey PM-126	20	1,11	30,410	36,796	735,922
UNI PIN 01-08	10	0,99	27,110	32,803	328,031
Stealth ink marker velký	7	4,26	117,000	141,570	990,990
Stealth ink marker malý	7	3,53	97,000	117,370	821,590
Molotow 111 prázdný fix 2mm	3	1,4	38,472	46,551	139,653
Molotow 211 prázdný fix 4mm	3	1,6	43,968	53,201	159,604
Molotow 311 prázdný fix	3	2,14	58,807	71,157	213,470
Molotow 411 Paintmarker malý 1,5 cm	6	2,04	56,059	67,832	406,990
Molotow 611 Paintmarker velký 1,5 cm	6	2,14	58,807	71,157	426,940
Molotow 613 Transformer fix velký	3	2,54	69,799	84,457	253,371
Molotow Dripstick squeezer 1cm	3	1,84	50,563	61,181	183,544
Molotow Dripstick squeezer 2,5cm	2	2,14	58,807	71,157	142,313
Molotow Dripstick squeezer DS-XS Balltip	2	1,87	51,388	62,179	124,358
Molotow Dripstick squeezer DS-S 1cm	3	1,44	39,571	47,881	143,643
Grog squeezer 0,5cm prázdný	3	1,15	31,602	38,238	114,715
Grog squeezer 1cm prázdný	3	1,15	31,602	38,238	114,715
On the run Soultip squeezer 006 (0,5cm)	2	1,05	28,854	34,913	69,827
On the run Soultip squeezer 001 (2,5cm)	5	1,4	38,472	46,551	232,756
Hrot klasický 1,5cm	8	0,786	21,599	26,135	209,081
Hrot T-style 2cm	8	0,866	23,798	28,795	230,362
Hrot 327 (311) kulatý	2	0,82	22,534	27,266	54,531
Hrot 327 (311) zkosený	2	0,82	22,534	27,266	54,531
Hrot 227 One4all 4mm	4	0,78	21,434	25,936	103,742
Hrot 127 One4all 2mm	4	0,66	18,137	21,946	87,782

Hrot 127CO One4all 1,5mm	5	0,94	25,831	31,256	156,279
Hrot Dripstick DS-XS 0,5cm	3	0,912	25,062	30,325	90,974
Hrot Dripstick DS-XS 'Balltip	3	0,86	23,633	28,596	85,787
Hrot Dripstick 1cm	3	0,86	23,633	28,596	85,787
Hrot Dripstick 2,5cm	3	0,94	25,831	31,256	93,767
Hrot OTR Soultip 2,5cm	3	0,75	20,610	24,938	74,814
Hrot OTR Soultip 1cm	3	0,6	16,488	19,950	59,851
Hrot Grog Highflow 2,5cm	3	1,025	28,167	34,082	102,246
Hrot Grog Highflow 1cm	3	0,875	24,045	29,094	87,283
Hrot Grog Flowtex 1cm	3	0,875	24,045	29,094	87,283
Molotow One4all náplň 25ml	37	3,15	86,562	104,740	3875,381
Molotow One4all náplň 180ml	31	9,95	273,426	330,845	10256,209
Molotow Transformer ink 250ml	6	5,5	151,140	182,879	1097,276
Molotow Transformer Dripstick ink 250ml	2	8,48	233,030	281,967	563,934
On the run 407 Hard to buff ink	2	5,9	162,132	196,180	392,359
On the run 484 Flowpen ink	14	3,15	86,562	104,740	1466,360
On the run 410 Permanent ink 25ml	4	2,3	63,204	76,477	305,907
On the run 401 Soultip paint 200ml	26	3,15	86,562	104,740	2723,241
On the run 401XL Soultip paint 750ml	2	9,45	259,686	314,220	628,440
Dope liquid 250ml	3	4,00	110,000	133,100	399,300
Mr.Color paint 250ml	8	4,00	110,000	133,100	1064,800
Stealth ink 50ml	5	2,18	60,000	72,600	363,000
Stealth ink 100ml	2	5,09	140,000	169,400	338,800
Váleček 5cm	4	0,25	6,9	8,349	33,396
Váleček 10cm	25	0,32	8,9	10,769	269,225
Váleček 15cm	15	0,40	10,9	13,189	197,835
Válec 18cm	10	0,87	23,9	28,919	289,190
		0,00			
Držák 5cm	2	0,36	9,9	11,979	23,958
Držák 10cm	15	0,47	12,9	15,609	234,135
Držák 10cm XL	11	0,51	13,9	16,819	185,009
Držák 15cm	10	0,58	15,9	19,239	192,390
Držák 18cm	10	0,72	19,9	24,079	240,790
		0,00			
Stickers Hello my name is	1	2,53	69,600	84,216	84,216
Molotow pouzdro malé	1	1,64	45,000	54,450	54,450
Molotow pouzdro velké	1	2,00	55,000	66,550	66,550
Sáček Molotow	2	0,91	25,000	30,250	60,500
Stylefile sketchbook A4	1	5,42	149,000	180,290	180,290
Lakier 400ml	546	0,66	18,182	22,000	12012,120

Lakier 150ml	80	0,45	12,397	15,000	1200,030
--------------	----	------	--------	--------	----------

Cena s DPH 15%

Overkill street edition magazine	1	2,37	65	74,75	74,75
Auri sacra fames 2 magazine	1	10,37	285	327,75	327,75
Outline 3 magazine	1	4,69	129	148,35	148,35
Clique 5 magazine	1	2,73	75	86,25	86,25
Concrete 10 magazine	2	4,69	129	148,35	296,7
Nachtschicht bundle 1 magazine	1	3,09	85	97,75	97,75
Nachtschicht bundle 2 magazine	1	3,09	85	97,75	97,75
Nachtschicht bundle 3 magazine	1	3,09	85	97,75	97,75
Nachtschicht bundle 4 magazine	1	3,82	105	120,75	120,75
Most wanted final issue magazine	1	5,64	155	178,25	178,25
Stylefile 42 magazine	1	4,00	110	126,5	126,5
Stylefile 39 magazine	1	4,00	110	126,5	126,5
Stylefile 30 magazine	1	2,00	55	63,25	63,25
Stylefile 32 magazine	1	2,00	55	63,25	63,25
Stylefile 33 magazine	1	2,00	55	63,25	63,25
Stylefile 34 magazine	1	2,00	55	63,25	63,25
Subway art 25th anniversary edition book	1	20,01	550	632,5	632,5
Power of style book	1	12,01	330	379,5	379,5
Overkill nr.15 book	1	25,11	690	793,5	793,5

Cena CELKEM
106 773,29 Kč

2 KUPNÍ CENA

- 2.1 Celková kupní cena včetně DPH, tj. celková částka včetně DPH ve výši 106 773,29 Kč bude uhrazena v souladu s tímto článkem.
- 2.2 Na konci každého kalendářního měsíce předloží Prodejce Dodavateli seznam prodaného Smluvního zboží.
- 2.3 Prodejce se zavazuje k úhradě celkové kupní ceny formou pravidelných měsíčních splátek ve výši 2,083% z celkové kupní ceny Smluvního zboží. Prodejce začne se splácením celkové kupní ceny Smluvního zboží 12 měsíců ode dne dodání Smluvního zboží Dodavatelem.
- 2.4 Prodejce se zavazuje uhradit poměrnou část celkové kupní ceny včetně DPH vždy k poslednímu pracovnímu dni kalendářního měsíce. Úhrady budou probíhat bezhotovostně z účtu Prodejce ve prospěch účtu Dodavatele.

- 2.5 V případě, že do 60 měsíců od data dodání Smluvního zboží nebude uhrazena celková kupní cena včetně DPH za dodané Smluvní zboží, zavazuje se Prodejce doplatit zbyvajících část celkové kupní ceny včetně DPH do 5 dnů od výzvy Dodavatele.

3 VRÁCENÍ SMLUVNÍHO ZBOŽÍ

- 3.1 Prodejce si vyhrazuje právo na vrácení Smluvního zboží do 12 měsíců ode dne dodání Smluvního zboží Dodavatelem.
- 3.2 Vracené Smluvní zboží musí být nepoužité a v původním obalu.
- 3.3 Vracené Smluvní zboží může být v maximálním rozsahu množství 50% původně dodaného množství tohoto Smluvního zboží.
- 3.4 Náklady spojené s vrácením Smluvního zboží budou hrazeny Prodejcem.
- 3.5 Vracené Smluvní zboží bude kompenzováno v plném rozsahu kupní ceny, tedy bez srážky, či poplatku.

4 ZÁVĚREČNÁ USTANOVENÍ

- 4.1 Tato kupní smlouva se řídí ustanoveními rámcové kupní smlouvy ze dne 9. 4. 2014. Zejména se na zboží dle této kupní smlouvy vztahuje výhrada vlastnictví sjednaná v rámcové smlouvě.

Štěpán Soukup

Podpis:



Ondřej Vitek

Podpis:



KUPNÍ SMLOUVA

uzavřená na základě rámcové kupní smlouvy ze dne 9. 4. 2014 mezi

- (1) **Štěpán Soukup**, datum narození 18. 7. 1982, IČ86662520, bydliště a sídlo Lužická 1130/14, 120 00, Praha - Vinohrady, jako prodávající („Dodavatel“), a
- (2) **Ondřej Vítek**, datum narození 29. 11. 1987, IČ 02339765, bydliště a sídlo Bellova 372/44, 623 00, Brno - Kohoutovice, jako kupující („Prodejce“)

(Dodavatel a Prodejce dále společně jako „Smluvní strany“).

Smluvní strany se dohodly takto:

1 PŘEDMĚT KUPNÍ SMLOUVY

1.1 Dodavatel se zavazuje dodat Prodejci následující Smluvní zboží:

	cena v EUR	cena v Kč	cena s DPH	počet ks.	celková cena
		kurz 14.4. 2014	27,465		
MTN 94 - 400ml	2,41	66,191	80,091	526	42127,70
MTN 2G Nitro 400ml	2,38	65,367	79,094	12	949,12
MTN 2G Nitro black - chrome 500ml	2,82	77,451	93,716	24	2249,18
MTN Hardcore2 400ml	2,33	63,993	77,432	78	6039,70
MTN K750	4,39	120,571	145,891	4	583,56
MOLOTOW Premium 400ml	2,63	72,233	87,402	764	66775,02
MOLOTOW Premium PLUS 600ml	3,33	91,458	110,665	30	3319,94
MOLOTOW BURNER Chrom 400ml	2,53	69,486	84,079	12	1008,94
MOLOTOW BURNER Chrom 600ml	3,34	91,733	110,997	60	6659,82
MOLOTOW BURNER Gold 600ml	3,49	95,853	115,982	6	695,88
MOLOTOW BURNER Měď 600ml	3,55	97,501	117,976	6	707,88
MOLOTOW COVERS ALL 2 - Outlineblack 400ml	2,66	73,057	88,399	7	618,79
MOLOTOW COVERS ALL 2 - Outlineblack 600ml	3,46	95,029	114,985	9	1034,86
MOLOTOW COVERS ALL 3 - Blacktop 400ml	2,66	73,057	88,399	9	795,58
MOLOTOW COVERS ALL 3 - Blacktop 600ml	3,46	95,029	114,985	36	4139,45
MOLOTOW COVERS ALL 3 - Blacktop 750ml	4,08	112,057	135,589	3	406,76
BELTON Special Effect 400ml	2,7	74,156	89,728	18	1615,10
MOLOTOW Transparent LAK 400ml	2,7	74,156	89,728	12	1076,72
MOLOTOW Transparent COLOR 400ml	2,63	72,233	87,402	12	1048,82
MOLOTOW PIGMENT Spray 400ml	4,36	119,747	144,894	20	2897,88
MOLOTOW Phosphor NIGHTROCKER 400ml	7,27	199,671	241,601	4	966,40
MOLOTOW Spray GLUE 600ml	4,17	114,529	138,580	2	277,16
MOLOTOW UV-Color 400ml	2,77	76,078	92,054	24	2209,30
Dope 400ml	1,7	46,691	56,496	204	11525,08
Dope action 400ml	1,85	50,810	61,480	12	737,76

Dope action 600ml	2,3	63,170	76,435	24	1834,44
Kobra 400ml	2	54,930	66,465	584	38815,72
Montana Black 400ml	2,1	57,677	69,789	576	40198,21
Montana Black UV 400ml	2,2	60,423	73,112	18	1316,01
Montana Black 600ml	2,95	81,022	98,036	90	8823,24
Montana Spider 150ml	2,2	60,423	73,112	4	292,44
Montana Tarblack 600ml	2,85	78,275	94,713	36	3409,67
Montana Primer 400ml	3,4	93,381	112,991	2	225,94
Montana Acetone 400ml	3,4	93,381	112,991	2	225,94
Montana Remover 400ml	3,4	93,381	112,991	2	225,94
Montana Night Glow 400ml	5,15	141,445	171,148	6	1026,84
Montana Ultrawide 750 ml	3,79	104,092	125,952	15	1889,27
caps	0,12	3,296	3,988	1330	5303,92
mixing caps	1,05	28,838	34,894	2	69,74

cena Celkem 264124,1

2 KUPNÍ CENA

- 2.1 Celková kupní cena včetně DPH, tj. celková částka včetně DPH ve výši 264 124,13- Kč bude uhrazena v souladu s tímto článkem.
- 2.2 Na konci každého kalendářního měsíce předloží Prodejce Dodavateli seznam prodaného Smluvního zboží.
- 2.3 Prodejce se zavazuje k úhradě celkové kupní ceny formou pravidelných měsíčních splátek ve výši 2,083% z celkové kupní ceny Smluvního zboží. Prodejce začne se splácením celkové kupní ceny Smluvního zboží 12 měsíců ode dne dodání Smluvního zboží Dodavatelem.
- 2.4 Prodejce se zavazuje uhradit poměrnou část celkové kupní ceny včetně DPH vždy k poslednímu pracovnímu dni kalendářního měsíce. Úhrady budou probíhat bezhotovostně z účtu Prodejce ve prospěch účtu Dodavatele.
- 2.5 V případě, že do 60měsíců od data dodání Smluvního zboží nebude uhrazena celková kupní cena včetně DPH za dodané Smluvní zboží, zavazuje se Prodejce doplatit zbývající část celkové kupní ceny včetně DPH do 5 dnů od výzvy Dodavatele.

3 VRÁCENÍ SMLUVNÍHO ZBOŽÍ

- 3.1 Prodejce si vyhrazuje právo na vrácení Smluvního zboží do 12 měsíců ode dne dodání Smluvního zboží Dodavatelem.
- 3.2 Vrácené Smluvní zboží musí být nepoužité a v původním obalu.

3.3 Vrácené Smluvní zboží může být v maximálním rozsahu množství 50% původně dodaného množství tohoto Smluvního zboží.

3.4 Náklady spojené s vrácením Smluvního zboží budou hrazeny Prodejcem.

3.5 Vrácené Smluvní zboží bude kompenzováno v plném rozsahu kupní ceny, tedy bez srážky, či poplatku.

4 ZÁVĚREČNÁ USTANOVENÍ

4.1 Tato kupní smlouva se řídí ustanoveními rámcové kupní smlouvy ze dne 9. 4. 2014. Zejména se na zboží dle této kupní smlouvy vztahuje výhrada vlastnictví sjednaná v rámcové smlouvě.

V Brně dne 14. 4. 2014

Štěpán Soukup

Podpis:

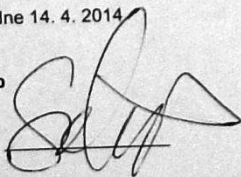

Ondřej Vitek

Podpis:

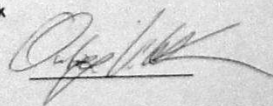

**Smlouva o nájmu prostor sloužících k podnikání
č. S 7073/2014 OŘ BNO-ÚE
VS 6398300714**

Pronajímatel:

Správa železniční dopravní cesty, státní organizace

se sídlem Praha 1, Nové Město, Dlážděná 1003/7, PSČ 110 00

IČ: 709 94 234

DIČ: CZ70994234

zapsaná ve veřejném rejstříku vedeném Městským soudem v Praze, oddíl A, vložka 48384

zastoupena: Ing. Pavlem Surým, ředitelem OJ Oblastní ředitelství Brno

bankovní spojení: Komerční banka, a.s., číslo účtu 27-7706040217/0100

variabilní symbol: 6398300714

adresa pro doručování písemností: Správa železniční dopravní cesty, státní organizace, Oblastní ředitelství Brno, Kounicova 26, 611 43 Brno

(dále jen „pronajímatel“)

a

Nájemce:

Bc. Vítek Ondřej

místo podnikání: Bellova 372/44, 623 00 Brno-Kohoutovice

IČ: 02339765

DIČ: neplátce DPH

fyzická osoba nezapsaná ve veřejném rejstříku, podnikající na základě živnostenského zákona

bankovní spojení: 214675222/0300

tel.: 702951309

(dále jen „nájemce“)

(pronajímatel a nájemce společně též jen jako „smluvní strany“)

uzavírají níže uvedeného dne, měsíce a roku tuto smlouvu o nájmu (dále jen „smlouva“) v souladu ustanovením § 2302 a násl. zákona č. 89/2012 Sb., občanského zákoníku (dále jen „občanský zákoník“).

I. Předmět nájmu

1. Předmětem nájmu jsou prostory sloužící k podnikání, které jsou součástí budovy stavby železničního spodku, tj. klenební pole č. 25 mostního objektu v Brně, na ulici Koliště, na pozemku p.č. 272/1 v katastrálním území Město Brno. Inventurní číslo pronajímatele dle SAP: IC5000309937.

Pronajímatel prohlašuje, že má právo hospodařit s výše uvedeným majetkem státu. Smluvní strany jsou srozuměny s tím, že pozemky a stavby pro dopravu v obvodu dráhy jsou určeny pro veřejnou dopravu a jsou si vědomy omezení z toho vyplývajících.

Pronajímatel touto smlouvou předává a nájemce přejímá do nájmu prostory v přízemí výše uvedené stavby o **celkové výměře 41,36 m²** (dále jen „předmět nájmu“).

2. Předmět nájmu je vyznačen v půdorysu budovy, který je nedílnou součástí této smlouvy, jako příloha č.2.

3. Pronajímatel předá nájemci předmět nájmu v termínu, na kterém se smluvní strany vzájemně dohodly. Stav předmětu nájmu je uveden v předávacím protokolu pořízeném při předání a převzetí předmětu nájmu, který bude v den předání podepsán nájemcem a správcem majetku. Předávací protokol bude pořízen ve dvou vyhotoveních a obdrží jej nájemce a správce majetku.

4. Nájemce tímto výslovně prohlašuje, že je seznámen se stavem předmětu nájmu a v této podobě jej bez výhrad do nájmu přijímá.

5. Správcovskou činnost k předmětu nájmu vykonává: Správa železniční dopravní cesty, státní organizace, Oblastní ředitelství Brno, Kounicova 26, 611 43 Brno, dále jen „správce majetku“.

II. Účel nájmu

1. Nájemce má dle zápisu v živnostenském listě oprávnění k podnikání:

Výroba, obchod a služby neuvedené v přílohách 1 až 3 živnostenského zákona

Obory činnosti:

Zprostředkování obchodu a služeb

Velkoobchod a maloobchod

Poskytování software, poradenství v oblasti informačních technologií, zpracování dat, hostingové a související činnosti a webové portály

Poradenská a konzultační činnost, zpracování odborných studií a posudků

Příprava a vypracování technických návrhů, grafické a kreslířské práce

Reklamní činnost, marketing, mediální zastoupení

Služby v oblasti administrativní správy a služby organizačně hospodářské povahy

2. Nájemce se zavazuje užívat předmět nájmu výhradně ke sjednanému účelu:

prodej uměleckých potřeb, barev a laků

zprostředkovatelská činnost, poradenství, grafické a kreslířské práce

a to způsobem neohrožujícím životní prostředí a bezpečnost provozu železniční dopravy. Bez předchozího písemného souhlasu pronajímatele a dodržení zákonných podmínek nesmí nájemce účel nájmu měnit, ani přenechat předmět nájmu nebo jeho část do podnájmu třetí osobě. V případě, že by nájemce účel nájmu změnil nebo přenechal předmět nájmu nebo jeho část do podnájmu třetí osobě, může to být považováno za hrubé porušení nájemcových povinností a pronajímatel může vypovědět smlouvu bez výpovědní doby.

III. Nájemné a úhrada za služby

1. Smluvní strany sjednaly za užívání předmětu nájmu uvedeného v čl. I. této smlouvy nájemné bez DPH ve výši:

62.040,00 Kč/rok

(slovy: šedesát dva tisíce čtyřicet korun českých)

Měsíční nájemné bez DPH činí **5.170,00 Kč**.

2. Celkové roční nájemné ve výši **62.040,00 Kč** je splatné v pravidelných měsíčních splátkách, a to vždy 5. dne daného měsíce na účet pronajímatele vedený u Komerční banky, a.s., číslo účtu 27-7706040217/0100 pod variabilním symbolem 6398300714 dle splátkového kalendáře, který tvoří přílohu č.1 této smlouvy a je zároveň nedílnou součástí této nájemní smlouvy.

První (neperiodická) splátka nájemného za období od 28.04.2014 do 30.04.2014 ve výši 517,00 Kč je splatná dne 02.05.2014.

3. Nájemce uhradí v termínu do 30.04.2014 jistotu ve výši trojnásobku měsíčního nájemného tj. 15.510,00 Kč, na účet pronajímatele číslo 27-7706040217/0100 pod variabilním symbolem 6395006494. Jistota slouží k zajištění nájemného či jiných pohledávek pronajímatele za nájemcem vzniklých v souvislosti s tímto nájemním vztahem, či z jeho porušení. Pronajímatel je oprávněn jistotu použít k úhradě svých výše uvedených pohledávek za nájemcem.

Pokud nájemce kdykoliv za dobu trvání této smlouvy neprovede jakoukoliv platbu zajištěnou touto jistotou dle předcházejícího odstavce do 10 pracovních dnů od předepsaného termínu splatnosti, je pronajímatel oprávněn využít finanční prostředky z této jistoty k úhradě všech splatných pohledávek z této smlouvy. Nájemce je povinen čerpanou jistotu doplnit do původní výše do 15 dnů po oznámení pronajímatele o čerpání jistoty.

Nedoplň-li nájemce čerpanou jistotu ani v náhradní lhůtě do 15. dne měsíce následujícího po měsíci, ve kterém byla jistota čerpána, nájemní vztah upravený touto smlouvou skončí k poslednímu dni měsíce, následujícího po měsíci, v němž byla jistota čerpána. Nájemce je povinen předmět nájmu ke dni skončení nájmu vyklidit a předat pronajímateli.

Pronajímatel se rozhodne podle konkrétních podmínek, jak oznámí (např. elektronicky) nájemci čerpání z jistoty.

Po skončení nájemní smlouvy bude nevyčerpaná část jistoty vrácena nájemci do 30 dnů.

4. Pro splnění závazku na placení nájemného platí doručovací princip, tj. že splátka je splněna připsáním placené částky na účet pronajímatele u jeho banky.

5. Nájemce se zavazuje neprodleně oznámit pronajímateli, že se stal plátcem daně z přidané hodnoty (DPH). V tom případě se nájemné zvýší o tolik %, kolik bude sazba DPH stanovená zákonem od data, které určí v souladu se zákonem pronajímatel. Pronajímatel současně zašle doporučeným dopisem nájemci úpravu splátkového kalendáře nájemného.

6. V případě prodlení nájemce s úhradou nájemného je nájemce povinen zaplatit pronajímateli úroky z prodlení určené předpisy práva občanského.

7. Smluvní strany souhlasí s tím, že sjednaná výše ročního nájemného v tomto článku bude pronajímatelem každoročně upravována dosaženým indexem spotřebitelských cen a životních nákladů za posledních 12 měsíců předchozího roku (roční klouzavý průměr roku). Rozhodujícím údajem pro úpravu výše nájemného je roční míra inflace v procentech vyjádřená přírůstkem průměrného indexu spotřebitelských cen (CPI - Consumer Price Index) za 12 měsíců předchozího roku uvedená ve výpisu ze statistického zjišťování ČSÚ. Úprava výše nájemného bude nájemci oznámena doporučeným dopisem. Základem pro úpravu výše nájemného je výše ročního nájemného, která byla naposled sjednána v souladu s touto smlouvou, čímž se rozumí i nájemné upravené indexem spotřebitelských cen a životních nákladů za posledních 12 měsíců předchozího roku. Smluvní strany dohodly výše uvedenou úpravu nájemného jako závazný způsob určení ceny nájemného pro další období v souladu s § 2 odstavec 2 zákona č. 526/1990 Sb., o cenách, ve znění pozdějších předpisů. Nájemce se zavazuje takto upravenou výši nájemného hradit. Pronajímatel je oprávněn za výše uvedených podmínek vyúčtovat upravené nájemné a nájemce je povinen upravené nájemné platit v souladu s aktuálním splátkovým kalendářem. Výše nájemného bude upravována vždy od 1. ledna příslušného roku.

8. Smluvní strany sjednávají, že úhrada služeb a spotřeb spojených s užíváním předmětu nájmu není součástí nájemného. Pronajímatel bude nájemci zajišťovat dodávky níže uvedených služeb a energií spojených s užíváním předmětu nájmu. Nájemce se zavazuje neprodleně uzavřít smlouvu na:

- dodávku pitné vody a stočného se Správou železniční dopravní cesty, státní organizací, Oblastním ředitelstvím Brno

9. V případě, že nájemce bude 30 dnů v prodlení s úhradou pohledávek za výše uvedené služby (tj. např. za dodávku elektrické energie, tepla a teplé vody, pitné vody, odvádění odpadních a srážkových vod), má pronajímatel právo zajistit odpojení nájemce od poskytovaných dodávek služeb a spotřeb.

10. Nájemce nemá nárok na slevu nájemného z důvodů negativních vlivů provozu železnice (tj. např. hlučnost, prašnost, otřesy), s kterýmžto omezením svého užívacího práva je nájemce plně srozuměn.

IV. Práva a povinnosti smluvních stran

1. Pronajímatel je povinen umožnit nájemci užívání předmětu nájmu.

2. Nájemce je povinen hradit nájemné a další platby vyplývající z této smlouvy ve výši a způsobem stanoveným v čl. III. této smlouvy.

3. Nájemce je povinen umožnit bezplatný vstup do předmětu nájmu zaměstnancům správce majetku, zaměstnancům pronajímatele nebo dodavatelům prací, služeb a zboží, provádějícím úkony z důvodu oprav a údržby tratí, drážních staveb, zařízení a vedení, a dále za účelem provádění kontrol revizních zpráv a kontroly stavu předmětu nájmu včetně zařízení, která jsou součástí předmětu nájmu, a dbát jejich pokynů.

Nájemce je dále povinen z těchto důvodů strpět na dobu nezbytně nutnou i přerušení nebo omezení nájemních práv. V takovém případě se smluvní strany dohodnou o omezení užívání předmětu nájmu, pokud nedojde k dohodě o podmínkách užívání předmětu nájmu do jednoho měsíce ode dne, kdy nájemce byl vyzván pronajímatelem k uzavření dohody a hrozí nebezpečí prodlení s provedením prací, může pronajímatel smlouvu vypovědět ve výpovědní době jednoho měsíce. Pro běh výpovědní doby platí v takovém případě čl. VI. odst. 4 smlouvy.

Vznikne-li nájemci z důvodů uvedených v tomto odstavci majetková újma, strany se dohodly na její úhradě, která je omezena jedním násobkem měsíčního nájemného.

4. Nájemce je povinen zajišťovat na vlastní náklady a pouze ke své tíži níže uvedenou uživatelskou údržbu a opravy na předmětu nájmu:

- a) podle věcného vymezení
- opravy jednotlivých vrchních částí podlah, opravy podlahových krytin, výměny prahů a lišt, obložení stěn;
 - opravy jednotlivých částí oken a dveří a jejich součástí včetně těsnění, a výměna zámků, kování, klik, rolet a žaluzií;
 - výměny vypínačů, zásuvek, jističů, zvonků, osvětlovacích těles včetně krytů a domácích telefonů a elektrických zámků;
 - výměny uzavíracích kohoutů u rozvodů plynu s výjimkou hlavního uzávěru pro pronajímaný předmět nájmu;
 - výměny sifonů a lapačů tuku;
 - opravy vodovodních výtoků, zápachových uzávěrek, odsavačů par, digestoří, mísících baterií, sprch, ohřivačů vody, bidetů, umyvadel, van, výlevek, dřezů, splachovačů, kuchyňských sporáků, pečících trub, vařičů, infrazářičů, kuchyňských linek, vestavěných a přistavěných skříní;
 - opravy kamen na tuhá paliva, plyn a elektřinu, kotlů etážového topení na pevná, kapalná a plynná paliva včetně uzavíracích a regulačních armatur a ovládacích termostátů etážového topení (nepovažují se však za ně opravy radiátorů a rozvody ústředního topení);
 - za opravy, k nimž je nájemce povinen, se považují rovněž výměny jednotlivých součástí uvedených předmětů;
 - desinfekce, desinsekce, deratizace;

- běžnou údržbou a opravnou prací je rovněž malování, obnova ochranných nátěrů včetně oprav omítek, tapetování, čištění podlah a podlahových krytin, obkladů stěn, mytí oken a dveří a čištění a udržování průchodností odpadů až ke stoupačce, svodů dešťových vod, kouřovodů a jejich čištění.

b) podle výše nákladů

- za opravy, k nimž je nájemce povinen, se považují též další opravy předmětu nájmu a jeho vybavení a výměny součástí jednotlivých předmětů tohoto vybavení, které nejsou uvedeny výše v odstavci a), jestliže náklad na jednu opravu nepřesáhne částku 40.000 Kč. Provádí-li se na téže věci několik oprav, které spolu souvisí, je rozhodující součet nákladů na související opravy;
- za užitelskou údržbu, jejíž náklady hradí výlučně nájemce, se rovněž považují výměny zařízení nebo součástí předmětu nájmu, jejichž cena překročí hranici 40.000 Kč, pokud bude uživatel při výměně požadovat nadstandardní provedení;

V případě pochybností o tom, že náklady na užitelskou údržbu předmětu nájmu jsou pouze k tíži nájemce, sjednávají smluvní strany, že tyto výdaje nájemce (včetně DPH v zákonem stanovené výši) jsou věcným plněním nájemného vedle sjednaného finančního nájemného ve smyslu následujícího odstavce 11 tohoto článku.

Nájemce je povinen zajišťovat užitelskou údržbu a opravy na předmětu nájmu odborně způsobilými a oprávněnými osobami.

5. Nájemce je povinen zajistit na svůj náklad odvoz a likvidaci odpadu vzniklého z jeho činnosti a to u osoby k této činnosti oprávněné dle zákona č. 185/2001 Sb., o odpadech, v platném znění, pokud se s pronajímatelem nebo správcem majetku písemně nedohodne jinak.

6. Nájemce se zavazuje, že bude ve vztahu k předmětu nájmu na vlastní náklady zajišťovat a plnit úkoly požární ochrany v souladu s platnými předpisy o požární ochraně.

7. Nájemce se zavazuje, že po dobu trvání nájemního vztahu přebírá odpovědnost za porušení obecně platných právních předpisů, předpisů o ekologii, odpadech, předpisů hygienických, dále pak nesmí v míře nepřiměřené místním poměrům obtěžovat sousedy a ostatní nájemce hlukem, prachem, popílkem, kouřem, plyny, parami, pachy, pevnými a tekutými odpady, světlem, stíněním, vibracemi a dalšími imisemi, dále chovat bez povolení domácí hospodářská zvířata, skladovat a manipulovat s nebezpečnými látkami a odpady.

Nájemce při porušení obecně platných právních předpisů odpovídá za způsobenou škodu a odpovídá v případě potřeby za provedení příslušných sanačních prací. Nájemce je dále povinen v případě porušení příslušných předpisů uhradit veškeré poplatky, pokuty a sankce udělené formou rozhodnutí orgánů státní správy.

Na vyžádání pronajímatele je nájemce povinen poskytnout pronajímateli podklady pro ohlašovací povinnost vyplývající z platných zákonů, nařízení a vyhlášek v oblasti životního prostředí, a to ve stanovených termínech.

8. Jsou-li technická zařízení předmětem nájmu, je nájemce povinen plnit všechny povinnosti spojené s provozováním technického zařízení stanovené obecně závaznými právními předpisy.

9. Nájemce je povinen zejména zajišťovat odborně způsobilými a oprávněnými osobami pravidelné elektrovevize, kontroly a revize pronajatých technických zařízení ve správě pronajímatele a odstraňovat zjištěné závady, pokud se smluvní strany nedohodnou písemně jinak. Nájemce je dále povinen na výzvu pronajímatele předložit platné revizní zprávy a doklady o prohlídkách technických zařízení ve vlastnictví nájemce.

10. Veškeré opravy, stavební úpravy a údržba (mimo činnosti uvedené v odst. 4 tohoto článku a mimo opravy při havarijních stavech vyžadujících neodkladné řešení) prováděné nájemcem v předmětu nájmu dle této smlouvy vyžadují výslovného předchozího souhlasu pronajímatele formou písemné dohody, kde bude především uvedeno, jak se náklady na stavební opravy, stavební úpravy a údržbu zúčtovávají a hradí. Součástí souhlasu je i

výslovná specifikace těchto činností, a to dle jejich popisu a seznamu tak, jak je předložen v žádosti nájemce. Nájemce může provádět jakékoliv stavební úpravy pouze při dodržení postupu podle ustanovení zákona č. 183/2006 Sb., o územním plánování a stavebním řádu (stavební zákon), ve znění pozdějších předpisů a dle zákona č. 266/1994 Sb., o dráhách, ve znění pozdějších předpisů.

11. Nájemcem vynaložené náklady na pronajímatelem pisemně povolené opravy nebo údržbu nad rámec uživatelské údržby a oprav stanovených ve čl. IV. odst. 4 této smlouvy při zohlednění podmínek dle čl. IV. odst. 10 smlouvy - jsou věcným plněním nájemného vedle sjednaného finančního nájemného. Jejich povolení včetně výše ceny a účtování je povinen nájemce před realizací písemně projednat s pronajímatelem. Věcným plněním ve smyslu předchozích vět je i zajišťování revizí a prokázané odstranění zjištěných závad na určeném technickém zařízení a při elektrovevizích. Nedal-li pronajímátel nájemci souhlas s provedením oprav a údržby nad rámec uživatelské údržby a oprav stanovených ve čl. IV. odst. 4 ve smyslu shora uvedeném, je nájemce povinen uvést předmět nájmu do původního stavu, jakmile jej o to pronajímátel požádá. Neuvede-li nájemce na žádost pronajímátele předmět nájmu do původního stavu, je pronajímátel oprávněn nájem vypovědět bez výpovědní doby.

12. Nájemce se zavazuje provozovat svoji činnost v předmětu nájmu způsobem a v rozsahu nenarušujícím provozní a obchodní činnost pronajímátele.

13. Nájemce odpovídá pronajímátele za všechny škody, které mu způsobí. Za tímto účelem je nájemce povinen mít uzavřenou náležitou pojistnou smlouvu.

14. Nájemce se zavazuje dbát, aby se v pronajatém předmětu nájmu, nezdržovaly osoby, jejichž přítomnost nesouvisí s povolenou činností.

15. Za zboží a majetek umístěný v pronajatých prostorech nenese pronajímátel odpovědnost.

16. Nájemce je povinen po dobu trvání nájemního vztahu předmět nájmu přiměřeně označit zejména umístěním nápisů či emblémů, a to po předchozím projednání s pronajímatelem. V případě, že se předmět nájmu nachází v obvodu železniční stanice dohodnout způsob přístupu k předmětu nájmu a jeho provozování s předností provozního obvodu příslušné železniční stanice.

17. Nájemce se zavazuje zajistit na svůj náklad úklid předmětu nájmu a jejich okolí (tj. minimálně v okruhu 3 m), umístit odpadkové koše v místech výskytu zákazníků nájemce konzumujících zboží prodávané v předmětu nájmu. Z přilehlých neveřejných chodníků odstraňovat sníh a led, provádět jejich posyp a čistit je, pokud se nedohodne s pronajímatelem písemně jinak.

18. Nájemce je povinen počínat si při užívání předmětu nájmu tak, aby jeho činností nebylo ohrožováno dobré jméno pronajímátele. Nájemce je zejména povinen zajistit, aby v předmětu nájmu nebyly provozovány obchody a služby, které jsou v rozporu s obecně závaznými předpisy, veřejným pořádkem nebo dobrými mravy.

19. Při provozování zdroje znečištění ovzduší, je povinen nájemce plnit sám ohlašovací povinnost vůči státní správě. Za zdroje znečištění se považují topidla na pevná paliva, která se dělí na „malé zdroje do výkonu 0,2 MW, „střední zdroje“ do výkonu 0,2-5 MW a „velké zdroje“ s výkonem nad 5 MW. Nájemce hradí i všechny poplatky za znečištění z činnosti nájemce stanovené právními předpisy.

20. V případě změny podstatných skutečností u obou smluvních stran, které mají význam nejen z hlediska trvání nájemního vztahu, ale i z hlediska uplatňování jednotlivých práv a povinností z této smlouvy, jsou obě smluvní strany povinny písemně projednat takovou změnu s druhou smluvní stranou, a to prokazatelným způsobem a bez zbytečného odkladu dodatkem k této smlouvě. Nájemce je rovněž povinen bez odkladu oznámit změnu názvu

obchodní firmy, změnu sídla, změnu adresy pro doručování písemností včetně dalších kontaktních údajů uvedených v této smlouvě.

V. Smluvní pokuta

1. V případě porušení povinností vyjmenovaných v tomto článku níže vzniká pronajímateli vůči nájemci právo na smluvní pokutu ve výši **5.000,00 Kč** za každé porušení povinnosti, pokud po předchozím písemném upozornění neodstraní nájemce závadný stav v termínu, který určil pronajímatel s přihlédnutím k obvyklé době potřebné ke zjednání nápravy.

Smluvní pokutu je pronajímatel oprávněn účtovat nájemci v těchto případech:

- nájemce neuzavřel smlouvy o dodávkách médií a energií spojených s užíváním předmětu nájmu;
- nájemce nesplnil v termínu určeném pronajímatelem povinnost odstranit závadný stav na předmětu nájmu, který vznikl neplněním povinností nájemce vyplývajících z této smlouvy (závadný stav bude vždy konkrétně pronajímatelem specifikován);
- nájemce neprovedl úhradu nájemného.

2. V případě porušení zákazu stanoveného v čl. II. odst. 2 této smlouvy, tj. že nájemce dal bez písemného souhlasu pronajímatele předmět nájmu do podnájmu či že užívá předmět nájmu v rozporu se sjednaným účelem užívání, nebo v případě porušení povinností stanovené v čl. IV. odst. 10 této smlouvy je pronajímatel oprávněn účtovat nájemci smluvní pokutu ve výši **50 000,-Kč**.

3. Smluvní pokutu má právo pronajímatel uložit i opakovaně, pokud nájemce po písemném upozornění neodstraní závadný stav v termínu, který určil pronajímatel.

4. Pronajímatel má též nárok na náhradu skutečné škody, která přesahuje svoji výši smluvní pokutu. Zaplacení smluvní pokuty nezavazuje nájemce splnění povinností, jejíž porušení je smluvní pokutou sankcionováno.

VI. Doba nájmu, ukončení nájmu

1. Tato smlouva se uzavírá na dobu *neurčitou* s účinností od 28.04.2014 s tříměsíční výpovědní dobou.

Pronajímatel i nájemce jsou oprávněni vypovědět smlouvu způsobem a z důvodů stanovených touto smlouvou a občanským zákoníkem.

2. Pronajímatel může smlouvu vypovědět v jednoměsíční výpovědní době, v případě, že nájemce porušil závažným způsobem svoje smluvní povinnosti vyplývající z této smlouvy. Za porušení smluvní povinnosti nájemcem závažným způsobem se zejména považuje:

- nájemce je v prodlení s placením nájemného nebo jeho částí, služeb a spotřeb médií a energií spojených s užíváním předmětu nájmu, o více jak jeden měsíc a nájemce neprovede úhradu ani v náhradní lhůtě třiceti dnů ode dne kdy mu byla ze strany pronajímatele doručena výzva k úhradě výše uvedeného dluhu.
- nájemce nesplnil v termínu určeném pronajímatelem povinnost odstranit závadný stav, který vznikl neplněním povinností nájemce.

3. Pronajímatel může smlouvu vypovědět v jednoměsíční výpovědní době v případě, že pronajímatel bude potřebovat předmět nájmu k plnění úkolů v rámci své působnosti nebo stanoveného předmětu činnosti (např. pro potřeby železniční dopravy nebo k zajištění stavby na základě územního rozhodnutí a vydaného stavebního povolení).

4. Výpovědní doba začíná plynout od prvního dne kalendářního měsíce následujícího poté, co byla výpověď doručena druhé straně a končí posledním dnem daného kalendářního měsíce.

5. Pronajímatel je oprávněn písemně vypovědět nájemní smlouvu bez výpovědní doby z důvodů stanovených touto smlouvou a občanským zákoníkem. Pronajímatel může vypovědět tuto smlouvu bez výpovědní doby po písemné výzvě k nápravě, jestliže nájemce užívá předmět nájmu způsobem, že pronajímateli vzniká škoda nebo mu hrozí škoda nikoli malá nebo jestliže s ohledem na pravomocné rozhodnutí příslušného orgánu je třeba předmět nájmu vyklidit. Výzva k nápravě není třeba, hrozí-li naléhavě vážné nebezpečí z prodlení. Dalším možným důvodem k výpovědi bez výpovědní doby je užívání předmětu nájmu v rozporu se sjednaným účelem užívání. Smluvní strany se dohodly, že výpovědi bez výpovědní doby skončí nájmem dnem doručení výpovědi druhé straně.

6. Nájem skončí splněním rozvazovací podmínky upravené v čl. III. odst. 3 této smlouvy.

7. V případě skončení nájmu je nájemce povinen do skončení doby nájmu uvést pronajatý předmět nájmu na vlastní náklady do původního stavu a zajistit na své náklady provedení nápravných opatření, pokud se smluvní strany nedohodnou písemně jinak. Vyklizený předmět nájmu musí nájemce předat pronajímateli nejpozději v poslední den sjednané doby nájmu. Předání předmětu nájmu bude provedeno písemným protokolem podepsaným oběma smluvními stranami, k čemuž se pronajímatel zavazuje poskytnout nájemci potřebnou součinnost.

Při nedodržení této lhůty a nesplnění uvedených povinností se smluvní strany dohodly, že nájemce za každý den prodlení s vyklizením a řádným předáním předmětu nájmu zaplatí pronajímateli náhradu ve výši 2/365 platného ročního nájmu sjednaného dle čl. III. této smlouvy.

Zaplacením výše uvedené náhrady není dotčena povinnost nájemce uhradit veškeré škody, které vznikly pronajímateli v souvislosti s pozdním vyklizením a předáním předmětu nájmu.

Smluvní strany sjednávají, že úpravy, opravy a údržba předmětu nájmu, k nimž dal pronajímatel nájemci souhlas dle čl. IV. odst. 11 smlouvy, jsou ze strany pronajímatele akceptovány i pro účely ukončení této smlouvy, když v tomto směru není nájemce k obnově původního stavu předmětu nájmu povinen.

8. Smluvní strany se dohodly, že na nájem založený touto smlouvou, se nepoužije ustanovení § 2285 v návaznosti na § 2311 občanského zákoníku o obnově nájmu.

VII. Závěrečná ustanovení

1. Pokud tato smlouva nestanoví jinak, platí o právech a povinnostech nájemce i pronajímatele vyplývajících z užívacího poměru, příslušná ustanovení občanského zákoníku a předpisů jej provádějících a doplňujících.

2. Pro případ skončení nájemní smlouvy smluvní strany prohlašují, že veškeré zhodnocení předmětu nájmu je věcným plněním nájemného vedle sjednaného finančního nájemného, pokud se smluvní strany nedohodnou jinak.

3. Ke změně této smlouvy může dojít pouze na základě písemných dodatků, vyjma úpravy ceny nájemného inflací a úpravy o DPH, případně změny výše sazby DPH dle zákona a s tím související úpravou splátkového kalendáře, která bude stanovena jednostranně pronajímatelem a kterou oznámí pronajímatel nájemci doporučeným dopisem. Oboustranně podepsané dodatky, vzestupně číslované, se dnem jejich uzavření, případně jiným dnem v těchto označených, stávají nedílnou součástí této smlouvy.

4. Smluvní strany se dohodly na tom, že písemnosti touto smlouvou předpokládané (výpověď, uplatnění inflace apod.) budou druhé smluvní straně zaslány výhradně doporučeným dopisem s doručenkou (na dodejku), a to na adresu uvedenou v záhlaví této smlouvy na straně nájemce nebo na písemně a prokazatelně oznámenou změnu adresy. Nebude-li na této adrese zásilka úspěšně doručena (převzata oprávněným zaměstnancem smluvní strany) a nebude-li tato zásilka vyzvednuta na poště do patnácti dnů ode dne jejího

uložení bude poslední den této lhůty považován za den úspěšného doručení zásilky se všemi právními následky

5. Pokud by se kterékoliv ustanovení této smlouvy ukázalo být neplatným nebo nevynutitelným, nebo se jim stalo po uzavření této smlouvy, pak tato skutečnost nepůsobí neplatnost ani nevynutitelnost ostatních ustanovení této smlouvy, nevyplývá-li z donucujících ustanovení právních předpisů jinak. Smluvní strany se zavazují bez zbytečného odkladu po výzvě kterékoliv strany takové neplatné či nevynutitelné ustanovení nahradit platným a vynutitelným ustanovením, které je svým obsahem nejbližší účelu neplatného či nevynutitelného ustanovení.

6. Tato smlouva nabývá platnosti dnem jejího podpisu poslední ze smluvních stran. Je vyhotovena ve 4 vyhotoveních, z nichž pronajímatel obdrží 2 a nájemce 2 vyhotovení.

7. Smluvní strany prohlašují, že se seznámily s obsahem této smlouvy a prohlašují, že byla uzavřena na základě vzájemné svobodné vůle obou smluvních stran, nikoliv v tísní, ani za nápadně nevýhodných podmínek.

Přílohy: č. 1 splátkový kalendář č.1 na rok 2014
č. 2 půdorys se zakreslením předmětu nájmu

V Brně dne 16.04.2014

V Brně dne

Pronajímatel:

Nájemce:

Správa železniční dopravní cesty,
státní organizace
státní organizace
Oblastní ředitelství Brno
Kounicova 26, 611 43 Brno
IČ: 70994234, DIČ: CZ70994234
(17)

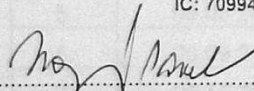
.....
Ing. Pavel Surý
ředitel
Oblastního ředitelství Brno

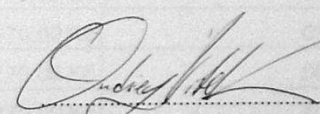
.....
Bc. Ondřej Vitek

SPLÁTKOVÝ KALENDÁŘ na rok 2014 – č.1
k nájemní smlouvě VS 6398300714

Nájemce:

Vítek Ondřej, Bc.

místo podnikání: Bellova 372/44, 623 00 Brno-Kohoutovice

IČ: 02339765 DIČ: neplátce DPH

Pronajímatel:

Správa železniční dopravní cesty, státní organizace

se sídlem: Praha 1, Nové Město, Dláždění 1003/7, PSČ 110 00

IČ: 709 94 234 DIČ: CZ70994234 (plátce DPH)

zapsána ve veřejném rejstříku u Městského soudu v Praze, oddíl A, vložka 48384

bankovní spojení: Komerční banka, a.s. číslo účtu 27-7706040217/0100

Variabilní symbol: 6398300714

Roční sjednané nájemné: 62.040,00 Kč

Poř. číslo	Termín úhrady	Celkem k úhradě	Za období
1.	02.05.2014	317,00 Kč	28.-30.4.2014
2.	05.05.2014	5.170,00 Kč	05/2014
3.	05.06.2014	5.170,00 Kč	06/2014
4.	05.07.2014	5.170,00 Kč	07/2014
5.	05.08.2014	5.170,00 Kč	08/2014
6.	05.09.2014	5.170,00 Kč	09/2014
7.	05.10.2014	5.170,00 Kč	10/2014
8.	05.11.2014	5.170,00 Kč	11/2014
9.	05.12.2014	5.170,00 Kč	12/2014
*	05.01.2015	5.170,00 Kč	01/2015

V Brně dne 16.04.2014 **Správa železniční dopravní cesty,**

státní organizace

Pronajímatel:

Oblastní ředitelství Brno

Kounicova 26, 611 43 Brno

IČ: 70994234, DIČ: CZ70994234

(17)

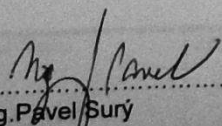
.....
Ing. Pavel Surý

Ředitel

Oblastní ředitelství Brno

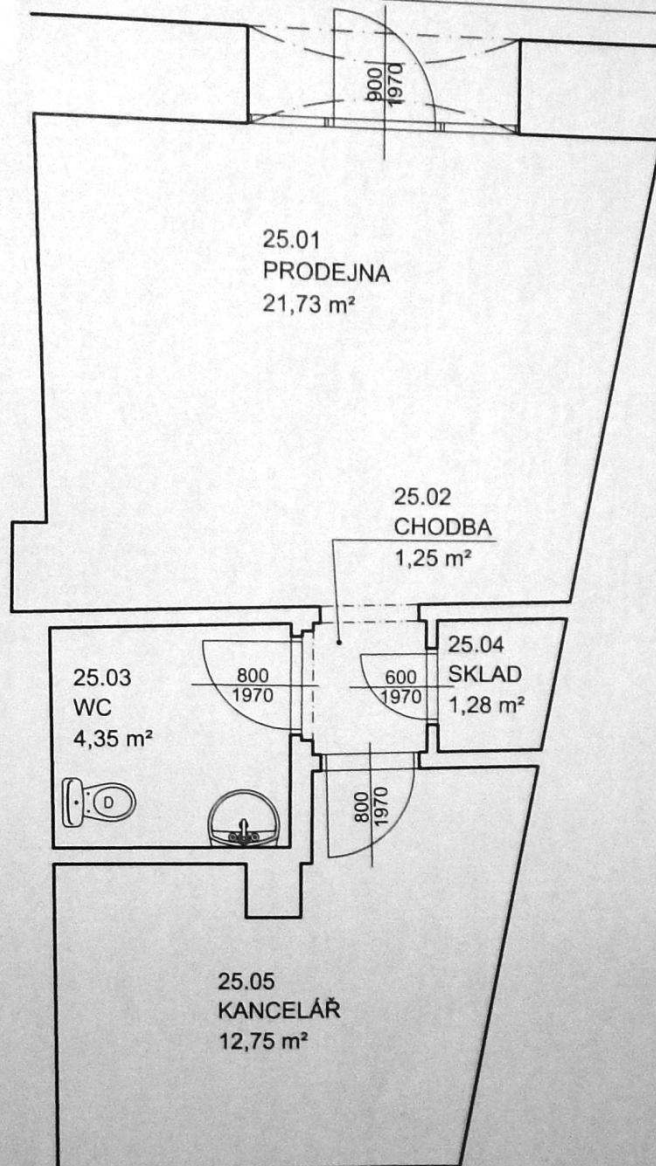

ODPOVĚDNÝ PROJ.	VYPRACOVAL Ing. Ivo Vašulka	KONTROLOVAL Ing. Petr Benc	 Správa železniční dopravní cesty
SPRÁVA ŽELEZNIČNÍ DOPRAVNÍ CESTY STÁTNÍ ORGANIZACE Oblastní ředitelství Brno, Kounicova 26, 611 43 BRNO			
BRNO HL.N. - KLENBY KOLIŠTĚ KLENBA Č.25			FORMÁT: 1*A4
PŮDORYS 1NP			STUPEŇ: SKP
			MĚŘITVO: 1:50
			VÝKRES ČÍSLO: 1

SPLÁTKOVÝ KALENDÁŘ NA ROK 2015 - č. 1
k nájemní smlouvě 6398300714 (SAP 6398300714)
(začátek evidence k 28.04.2014)

Nájemce:

Ondřej Vitek

Bellova 372/44, 623 00 Brno

IČ: 02339765 DIČ:

tel.: +420702951309

bankovní spojení: Československá obchodní banka a. s., účet číslo 000000-0214675222/0300

SAP číslo: 5006494

Pronajímatel:

Správa železniční dopravní cesty, státní organizace

zapsána v obchod.rejstříku u Městského soudu v Praze, oddíl A, vložka 48384

se sídlem: Praha 1, Nové Město, Dlážděná 1003/7, PSČ 110 00

IČ: 709 94 234 DIČ: CZ70994234

jednající prostřednictvím své organizační jednotky - OR Brno

adresa pro doručování písemností:

SŽDC s.o., OR Brno, Kounicova 26, Brno 611 43

bankovní spojení: KB Praha, a.s., účet č. 27-7706040217/0100

variabilní symbol: 6398300714

Sjednaný nájem za rok 2015: 62.040,00 Kč

Poř. č.	Datum splatnosti	Celkem k úhradě	Za období
1	05.01.2015	5.170,00 Kč	01.01.2015-31.01.2015
2	05.02.2015	5.170,00 Kč	01.02.2015-28.02.2015
3	05.03.2015	5.170,00 Kč	01.03.2015-31.03.2015
4	05.04.2015	5.170,00 Kč	01.04.2015-30.04.2015
5	05.05.2015	5.170,00 Kč	01.05.2015-31.05.2015
6	05.06.2015	5.170,00 Kč	01.06.2015-30.06.2015
7	05.07.2015	5.170,00 Kč	01.07.2015-31.07.2015
8	05.08.2015	5.170,00 Kč	01.08.2015-31.08.2015
9	05.09.2015	5.170,00 Kč	01.09.2015-30.09.2015
10	05.10.2015	5.170,00 Kč	01.10.2015-31.10.2015
11	05.11.2015	5.170,00 Kč	01.11.2015-30.11.2015
12	05.12.2015	5.170,00 Kč	01.12.2015-31.12.2015
*/	05.01.2016	5.170,00 Kč	01.01.2016-31.01.2016

*/ Informativní charakter

Dále v navazujících termínech dle úpravy nájemného dle ujednání v nájemní smlouvě.

V Brně dne 03.12.2014

Za pronajímatele:

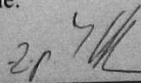

Ing. Miroslav Konečný
pověřený výkonem funkce ředitele OR Brno

Správa železniční dopravní cesty,
státní organizace
Oblastní ředitelství Brno
Kounicova 26, 611 43 Brno
IČ: 70994234, DIČ: CZ70994234
(17)

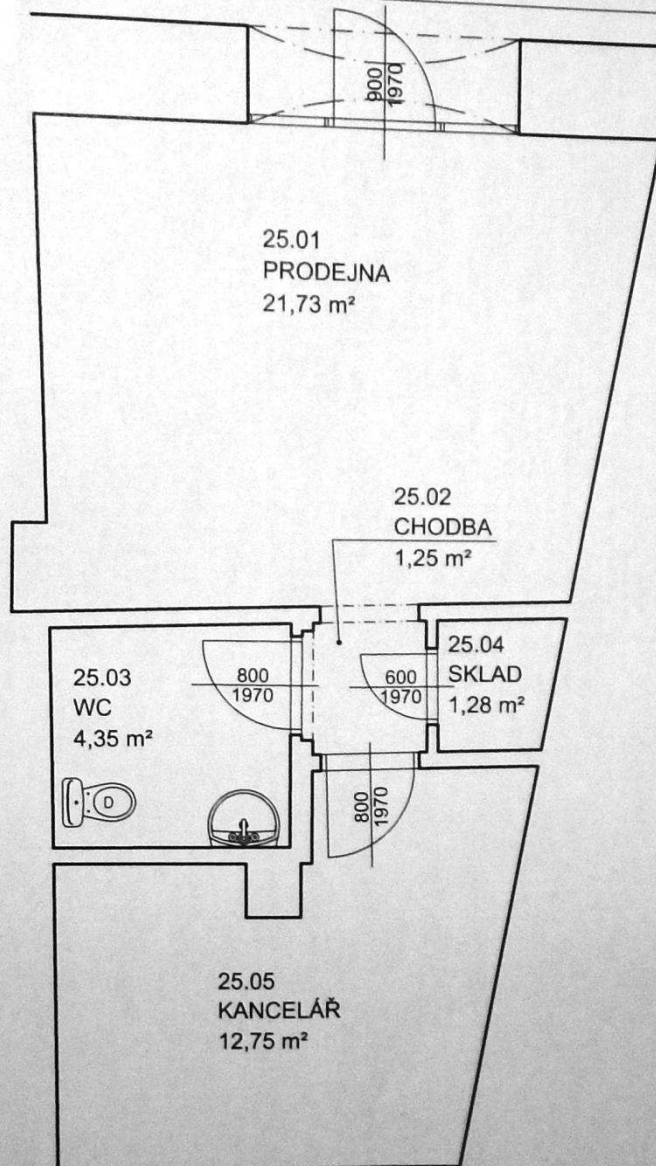

ODPOVĚDNÝ PROJ.	VYPRACOVAL Ing. Ivo Vašulka	KONTROLOVAL Ing. Petr Benc	 Správa železniční dopravní cesty
SPRÁVA ŽELEZNIČNÍ DOPRAVNÍ CESTY STÁTNÍ ORGANIZACE Oblastní ředitelství Brno, Kounicova 26, 611 43 BRNO			
BRNO HL.N. - KLENBY KOLIŠTĚ KLENBA Č.25			FORMÁT: 1*A4
PŮDORYS 1NP			STUPEŇ: SKP
			MĚŘITVO: 1:50
			VÝKRES ČÍSLO: 1

SPLÁTKOVÝ KALENDÁŘ NA ROK 2015 - č. 1
k nájemní smlouvě 6398300714 (SAP 6398300714)
(začátek evidence k 28.04.2014)

Nájemce:

Ondřej Vitek

Bellova 372/44, 623 00 Brno

IČ: 02339765 DIČ:

tel.: +420702951309

bankovní spojení: Československá obchodní banka a. s., účet číslo 000000-0214675222/0300

SAP číslo: 5006494

Pronajímatel:

Správa železniční dopravní cesty, státní organizace

zapsána v obchod.rejstříku u Městského soudu v Praze, oddíl A, vložka 48384

se sídlem: Praha 1, Nové Město, Dlážděná 1003/7, PSČ 110 00

IČ: 709 94 234 DIČ: CZ70994234

jednající prostřednictvím své organizační jednotky - OR Brno

adresa pro doručování písemností:

SZDC s.o., OR Brno, Kounicova 26, Brno 611 43

bankovní spojení: KB Praha, a.s., účet č. 27-7706040217/0100

variabilní symbol: 6398300714

Sjednaný nájem za rok 2015: 62.040,00 Kč

Poř. č.	Datum splatnosti	Celkem k úhradě	Za období
1	05.01.2015	5.170,00 Kč	01.01.2015-31.01.2015
2	05.02.2015	5.170,00 Kč	01.02.2015-28.02.2015
3	05.03.2015	5.170,00 Kč	01.03.2015-31.03.2015
4	05.04.2015	5.170,00 Kč	01.04.2015-30.04.2015
5	05.05.2015	5.170,00 Kč	01.05.2015-31.05.2015
6	05.06.2015	5.170,00 Kč	01.06.2015-30.06.2015
7	05.07.2015	5.170,00 Kč	01.07.2015-31.07.2015
8	05.08.2015	5.170,00 Kč	01.08.2015-31.08.2015
9	05.09.2015	5.170,00 Kč	01.09.2015-30.09.2015
10	05.10.2015	5.170,00 Kč	01.10.2015-31.10.2015
11	05.11.2015	5.170,00 Kč	01.11.2015-30.11.2015
12	05.12.2015	5.170,00 Kč	01.12.2015-31.12.2015
*/	05.01.2016	5.170,00 Kč	01.01.2016-31.01.2016

*/ Informativní charakter

Dále v navazujících termínech dle úpravy nájemného dle ujednání v nájemní smlouvě.

V Brně dne 03.12.2014

Za pronajímatele:

Ing. Miroslav Konečný
pověřený výkonem funkce ředitele OR Brno

Správa železniční dopravní cesty,
státní organizace
Oblastní ředitelství Brno
Kounicova 26, 611 43 Brno
IČ: 70994234, DIČ: CZ70994234
(17)



Magistrát města Brna
Živnostenský úřad města Brna
Malinovského nám. 3, 601 67 Brno

Č. j.: MMB/0424425/2013
Sp. značka: ZU/MMB/0424400/2013

Výpis z živnostenského rejstříku

Jméno a příjmení: Ondřej Vitek
Rodné číslo: 871129/4251
Datum narození: 29.11.1987
Bydliště: Bellova 372/44, 623 00, Brno - Kohoutovice
Místo podnikání: Bellova 372/44, 623 00, Brno - Kohoutovice
Identifikační číslo: 02339765

Živnostenské oprávnění č. 1

Předmět podnikání: Výroba, obchod a služby neuvedené v přílohách 1 až 3 živnostenského zákona
Obory činnosti: Zprostředkování obchodu a služeb
Velkoobchod a maloobchod
Poskytování software, poradenství v oblasti informačních technologií, zpracování dat, hostingové a související činnosti a webové portály
Poradenská a konzultační činnost, zpracování odborných studií a posudků
Příprava a vypracování technických návrhů, grafické a kresličské práce
Reklamní činnost, marketing, mediální zastoupení
Služby v oblasti administrativní správy a služby organizačně hospodářské povahy
Vznik oprávnění: 18.11.2013
Doba platnosti oprávnění: na dobu neurčitou

Úřad příslušný podle § 71 odst. 2 živnostenského zákona: Magistrát města Brna

V Brně dne 18.11.2013

JUDr. Dobromila Macháčková
vedoucí Živnostenského úřadu města Brna
v z. Jaroslava Šebelová





Magistrát města Brna
Živnostenský úřad města Brna
Malinovského nám. 3, 601 67 Brno

Ondřej Vitek
Bellova 372/44
623 00, Brno - Kohoutovice

Č. j.: MMB/0178506/2014
Sp. značka: ZU/MMB/0178480/2014

Vyřizuje: Jana Martínková
Telefon: 542173351
Fax: 542173399

Vyrozumění o zápisu údajů o provozovně do živnostenského rejstříku

Magistrát města Brna, Živnostenský úřad města Brna, příslušný podle § 2 odst. 1 zákona č. 570/1991 Sb., o živnostenských úřadech, ve znění pozdějších předpisů, informuje podle § 17 odst. 6 zákona č. 455/1991 Sb., o živnostenském podnikání (živnostenský zákon), ve znění pozdějších předpisů, že na základě oznámení ze dne 28.04.2014 provedl u fyzické osoby:

Jméno a příjmení: **Ondřej Vitek**
Datum narození: **29.11.1987**
Bydliště: **Bellova 372/44**
623 00, Brno - Kohoutovice
Identifikační číslo: **02339765**
Sídlo: **Bellova 372/44**
623 00, Brno - Kohoutovice

zápis údajů o provozovně do živnostenského rejstříku takto:

Provozovna: Koliště 701/4, 602 00, Brno - Brno-město

Identifikační číslo provozovny: **1009635361**

Předmět podnikání: **Výroba, obchod a služby neuvedené v přílohách 1 až 3 živnostenského zákona**

Obor živnosti volné: **Velkoobchod a maloobchod**

Zahájení provozování oboru dne: **28.04.2014**

Obor živnosti volné: **Zprostředkování obchodu a služeb**

Zahájení provozování oboru dne: **28.04.2014**

Smlouva o bezplatném zapůjčení prodejního stojanu

kteřou níže uvedeného dne, měsíce a roku uzavřeli:

Štěpán Soukup,
datum narození 18. 7. 1982,
IČ 86662520,
bydliště a sídlo Lužická 1130/14, 120 00, Praha - Vinohrady
(dále jen prodávající) na straně jedné

a

Ondřej Vítek,
datum narození 29. 11. 1987,
IČ 02339765,
bydliště a sídlo Bellova 372/44, 623 00, Brno - Kohoutovice
(dále jen kupující) na straně druhé

Zástupci obou stran prohlašují, že jsou způsobilí k právním úkonům a oprávněni za společnost, kterou zastupují, jednat a podepisovat pro účely této smlouvy

takto:

I.

ÚVODNÍ USTANOVENÍ

Prodávající je distributorem barev a laků (dále jen zboží), který má zájem dodávat kupujícímu jako odběrateli zboží do jeho velkoobchodní / maloobchodní sítě .

Kupující je velkoobchodní společností, zabývající se distribucí a prodejem zboží prodávajícího, která má zájem zboží od něj kupovat.

K zajištění oboustranně výhodné spolupráce a posílení pozice na trhu nátěrových hmot uzavírají obě strany tuto smlouvu o bezplatném zapůjčení stojanu k prezentaci zboží prodávajícího.

2.

POVINNOSTI PRODÁVAJÍCÍHO

2.1. Prodávající se zavazuje zapůjčit kupujícímu prodejní stojan /stojany v tomto rozsahu:

- a) počet kompletů / rozměry:
- b) složení 1 kompletu : - počet drátěných košů
- počet postranic
- počet spojovacích traverz
- spojovací materiál
- poutač / držák poutače

2.2 Prodávající se zavazuje propůjčit stojan/ stojany v rozsahu uvedeném v čl. 2.1.

bezplatně po dobu trvání smlouvy o spolupráci ze dne 9. 4. 2014 mezi prodávajícím a kupujícím.

- 2.3 Měsíc před uplynutím lhůty dle čl. 2.2. má právo kupující tuto smlouvu prodloužit o další rok nebo stojan prodávajícímu nejpozději poslední den před uplynutím lhůty v původním složení vrátit.

3.
POVINNOSTI KUPUJÍCÍHO

- 3.1. Kupující se zavazuje, že bezplatně zapůjčený stojan bude používat výhradně pro prezentaci výrobků prodávajícího.

6.
ZÁVĚREČNÁ USTANOVENÍ

Tato smlouva vstupuje v platnost a účinnost dnem podpisu oběma stranami, je vyhotovena ve dvou stejnopisech, z nichž každá strana obdrží jeden.

Jakékoliv změny či dodatky mohou být činěny výhradně písemnou formou.

Zástupci obou stran prohlašují, že tato smlouva je výrazem jejich pravé a svobodné vůle prosté jakéhokoliv omylu, takovouto jejich vůlí vyjadřuje a na důkaz toho k ní připojují své podpisy.

V ~~Prze~~ dne 9. 4. 2014...

V ~~Prze~~ dne 9. 4. 2014.....

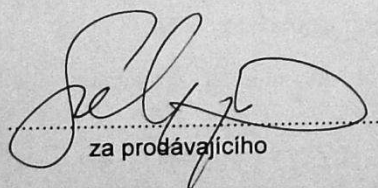
za prodávajícího

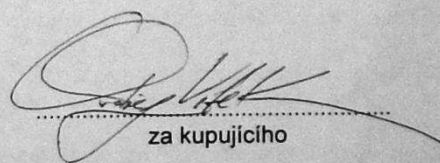
za kupujícího

560

Tradice

Simplicita

Stálost

